Annual Report

Student Loans Fund

รายงานประจำปี 2558

2015

กระทรวงการคลัง

กองทุนเงินให้กู้ยืมเพื่อการศึกษา

“เป็นองค์การ
ที่ให้โอกาส
ทางการศึกษา
เพื่อพัฒนา
สังคมไทยให้ยั่งยืน”

สารบัญ

สารจากประธานกรรมการกองทุนเงินให้กู้ยืมเพื่อการศึกษา 4

สารจากผู้จัดการกองทุนเงินให้กู้ยืมเพื่อการศึกษา 6

ส่วนที่ 1 ข้อมูลทั่วไป

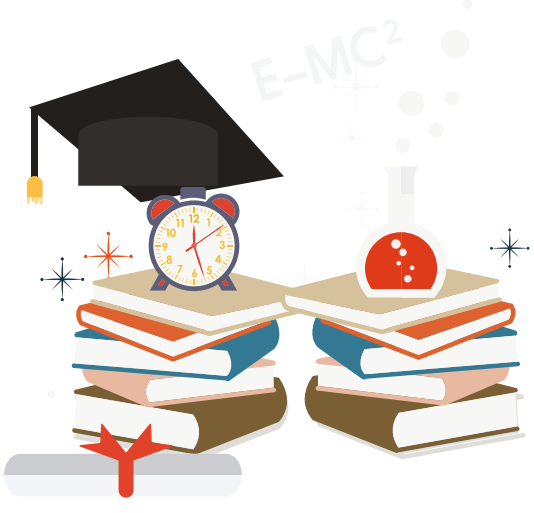

วิสัยทัศน์ / พันธกิจ / วัตถุประสงค์จัดตั้ง / ยุทธศาสตร์ 9

โครงสร้างองค์กร กองทุนเงินให้กู้ยืมเพื่อการศึกษา 10

ผังโครงสร้างการบริหาร กองทุนเงินให้กู้ยืมเพื่อการศึกษา 11

ผังโครงสร้าง คณะกรรมการกองทุนเงินให้กู้ยืมเพื่อการศึกษา 12

รายชื่อคณะกรรมการกองทุน กยศ. และกองทุน กรอ. ประจำปี 2558 13

รายนามผู้บริหารกองทุนเงินให้กู้ยืมเพื่อการศึกษา 22

ส่วนที่ 2 ผลการดำเนินงาน

รายงานผลการดำเนินงาน กองทุนเงินให้กู้ยืมเพื่อการศึกษา ประจำปีบัญชี 2558 27

สรุปผลการดำเนินงานกองทุนเงินกู้ยืมเพื่อการศึกษา (กยศ.) 29

ผลการให้กู้ยืมเงินกองทุน กยศ. ประจำปีการศึกษา 2558 31

ภาพรวมผลการชำระหนี้ กยศ. 35

สรุปผลการดำเนินงานกองทุนเงินกู้ยืมเพื่อการศึกษาที่ผูกกับรายได้ในอนาคต (กรอ.) ประจำปีงบประมาณ 2558 36

ผลการดำเนินงานการให้กู้ยืมกองทุนเงินกู้ยืมเพื่อการศึกษาที่ผูกกับรายได้ในอนาคต (กรอ.) 43

ภาพรวมผลการชำระหนี้ กรอ. 44

เหตุการณ์สำคัญ ในรอบปีงบประมาณ 2558 47

รายงานของคณะอนุกรรมการตรวจสอบ ประจำปีงบประมาณ 2558 58

ส่วนที่ 3 รายงานงบการเงิน

รายงานของผู้สอบบัญชีและงบการเงิน กองทุนเงินให้กู้ยืมเพื่อการศึกษา สำหรับปีสิ้นสุดวันที่ 30 กันยายน 2558 62

รายงานของผู้สอบบัญชีและงบการเงิน กองทุนเงินกู้ยืมเพื่อการศึกษาที่ผูกกับรายได้ในอนาคต สำหรับปีสิ้นสุดวันที่ 30 กันยายน 2558 90

ส่วนที่ 4 ภาพกิจกรรมสำคัญ

ภาพกิจกรรมสำคัญ 111

สารจากประธานกรรมการ
กองทุนเงินให้กู้ยืมเพื่อการศึกษา

กองทุนเงินให้กู้ยืมเพื่อการศึกษา (กยศ.) นับเป็นกลไกสำคัญของรัฐบาลในการขยายโอกาสให้เยาวชนไทยได้รับการศึกษาที่มีคุณภาพได้มาตรฐานเท่าเทียมกัน ซึ่งเป็นการพัฒนาการศึกษาของประเทศ อันจะนำไปสู่การยกฐานะความเป็นอยู่ของประชาชนให้ดีขึ้น ส่งผลต่อการพัฒนาเศรษฐกิจและสังคมโดยรวมของประเทศให้มีความมั่นคงแข็งแกร่งยิ่งขึ้น

ในปี 2558 กองทุนได้ให้ความสำคัญกับการเพิ่มประสิทธิภาพการกู้ยืมและการบริหารติดตามหนี้ ตามนโยบาย *"กู้ให้ยาก... จ่ายให้ง่าย"* ของรัฐบาล โดยกำหนดเกณฑ์การคัดกรองผู้กู้ยืมและสถานศึกษา เพื่อเป็นการส่งเสริมนักเรียน นักศึกษาผู้กู้ยืมที่เป็นคนเก่งและคนดีให้ได้มีโอกาสทางการศึกษา และได้เรียนในสถานศึกษาที่มีคุณภาพ รวมถึงมุ่งสร้างความร่วมมือกับองค์กรภาครัฐและเอกชนทุกภาคส่วนที่เห็นความสำคัญของการสร้างโอกาสทางการศึกษาควบคู่กับการพัฒนาทรัพยากรมนุษย์ให้มีคุณภาพมากขึ้น ด้วยการสร้างวินัยทางการเงิน คุณธรรม จริยธรรมและจิตสำนึกที่ดีให้นักเรียน นักศึกษาผู้กู้ยืม ตลอดจนสนับสนุนการเพิ่มศักยภาพของผู้กู้ยืม ให้มีทักษะความรู้ความสามารถเป็นที่ต้องการของตลาดแรงงาน มีความรับผิดชอบในการชำระเงินคืนกองทุน และสามารถสร้างคุณประโยชน์เพื่อตอบแทนสังคมและประเทศชาติต่อไปได้

อีกทั้งในปีนี้ กองทุนเงินให้กู้ยืมเพื่อการศึกษายังได้รับรางวัลประสิทธิภาพด้านการบริหารพัฒนา ทุนหมุนเวียนดีเด่น ซึ่งถือเป็นรางวัลแห่งความภาคภูมิใจของคณะผู้บริหารและพนักงานกองทุนทุกท่าน ในโอกาสนี้ ผมขอขอบคุณและขอเป็นกำลังใจให้ผู้บริหารและเจ้าหน้าที่ผู้ที่มีส่วนเกี่ยวข้องทุกท่านที่ได้มุ่งมั่นทุ่มเทแรงกายแรงใจในการทำงาน เพื่อร่วมกันขับเคลื่อนองค์การไปข้างหน้าอย่างมั่นคงและร่วมสร้างโอกาสทางการศึกษาให้เยาวชนไทยสืบไป

(นายรังสรรค์ ศรีวรศาสตร์)
ปลัดกระทรวงการคลัง
ประธานกรรมการ
กองทุนเงินให้กู้ยืมเพื่อการศึกษา

สารจากผู้จัดการ
กองทุนเงินให้กู้ยืมเพื่อการศึกษา

ในปีงบประมาณ 2558 กองทุนเงินให้กู้ยืมเพื่อการศึกษาได้รับรางวัลประสิทธิภาพด้านการบริหารพัฒนาทุนหมุนเวียนดีเด่น จากการประเมินผลการดำเนินงานทุนหมุนเวียน ประจำปีบัญชี 2557 ด้วยคะแนน 4.6100 ซึ่งถือเป็นรางวัลแห่งความภาคภูมิใจของกองทุนฯ ที่ได้ทำหน้าที่ในการสร้างโอกาสทางการศึกษาและลดความเหลื่อมล้ำทางการศึกษา ด้วยการบริหารจัดการตามหลักธรรมาภิบาลอย่างต่อเนื่อง

กองทุนฯ ได้ดำเนินการตามนโยบายส่งเสริมคุณภาพของสถานศึกษาและผู้กู้ยืม โดยกำหนดเกณฑ์ให้สถานศึกษาต้องผ่านการรับรองคุณภาพภายในและภายนอก ส่วนผู้กู้ยืมต้องมีผลการเรียนดีและต้องเข้าร่วมกิจกรรมสาธารณประโยชน์ ตั้งแต่ปีการศึกษา 2559 เป็นต้นไป นอกจากนั้น กองทุนฯ ได้ขยายผลความร่วมมือกับสถานศึกษาที่มีบทบาทสำคัญในการสร้างจิตสำนึกความรับผิดชอบและวินัยทางการเงินให้แก่ผู้กู้ยืม การจัดทำบันทึกข้อตกลงความร่วมมือกับองค์กรนายจ้างในการสร้างวินัยทางการเงิน ให้แก่บุคลากรในสังกัดที่เป็นผู้กู้ยืมอย่างต่อเนื่อง รวมถึงสนับสนุนให้ผู้กู้ยืมมีงานทำ นอกจากนั้น กองทุนฯ ยังได้จัดโครงการรณรงค์ชำระหนี้เพื่อลดปัญหาหนี้ค้างชำระและลดจำนวนการฟ้องร้องดำเนินคดี อีกทั้งได้เพิ่มช่องทางการชำระหนี้ผ่านทางเคาน์เตอร์เซอร์วิส เพื่อเป็นการอำนวยความสะดวกให้แก่ผู้กู้ยืมที่ครบกำหนดชำระหนี้ทั่วประเทศ

ในโอกาสนี้ ดิฉันขอขอบคุณและขอเป็นกำลังใจให้ผู้บริหาร พนักงาน เจ้าหน้าที่ทุกฝ่ายงานทั้งภาครัฐและภาคเอกชนทุกท่านที่มีส่วนช่วยเหลือ สนับสนุนการดำเนินงานของกองทุนฯ ด้วยความเสียสละ ทุ่มเท อดทน และซื่อสัตย์ ส่งผลให้กองทุนฯ ประสบผลสำเร็จจนถึงวันนี้ ดิฉันขออาราธนาคุณพระศรีรัตนตรัยและสิ่งศักดิ์สิทธิ์ที่ท่านเคารพนับถือ ได้โปรดอำนวยพรให้ทุกท่านมีความสุขความเจริญตลอดไป

(นางสาวฑิตติมา วิชัยรัตน์)
ผู้จัดการกองทุนเงินให้กู้ยืมเพื่อการศึกษา

ส่วนที่ 1 ข้อมูลทั่วไป

วิสัยทัศน์

"เป็นองค์การที่ให้โอกาสทางการศึกษา เพื่อพัฒนาสังคมไทยให้ยั่งยืน"

พันธกิจ

1. ให้กู้ยืมกับนักเรียน นักศึกษาที่ขาดแคลนทุนทรัพย์ หรือศึกษาในสาขาที่เป็นความต้องการหลัก และมีความจำเป็นต่อการพัฒนาประเทศ
2. การพัฒนาองค์การสู่ความเป็นเลิศด้านการให้บริการ โดยใช้หลักบริหารจัดการที่ดี

วัตถุประสงค์จัดตั้ง

เพื่อให้กู้ยืมแก่นักเรียน นักศึกษาที่ขาดแคลนทุนทรัพย์ เพื่อเป็นค่าเล่าเรียน ค่าใช้จ่ายที่เกี่ยวเนื่องกับการศึกษา และค่าใช้จ่ายที่จำเป็นต่อการครองชีพระหว่างการศึกษา

ยุทธศาสตร์

1. ขับเคลื่อนนโยบายและภารกิจขององค์การให้เกิดผลสัมฤทธิ์
2. ยกระดับการให้บริการเพื่อตอบสนองความคาดหวังและความต้องการของผู้มีส่วนได้ส่วนเสีย
3. บริหารจัดการเชิงบูรณาการ
4. มุ่งสู่การเป็นองค์การที่บุคลากรมีส่วนร่วมในการพัฒนาองค์การ มีความรับผิดชอบต่อสังคม และมีความพร้อมในการปรับตัวตามการเปลี่ยนแปลง

โครงสร้างองค์กร
กองทุนเงินให้กู้ยืมเพื่อการศึกษา

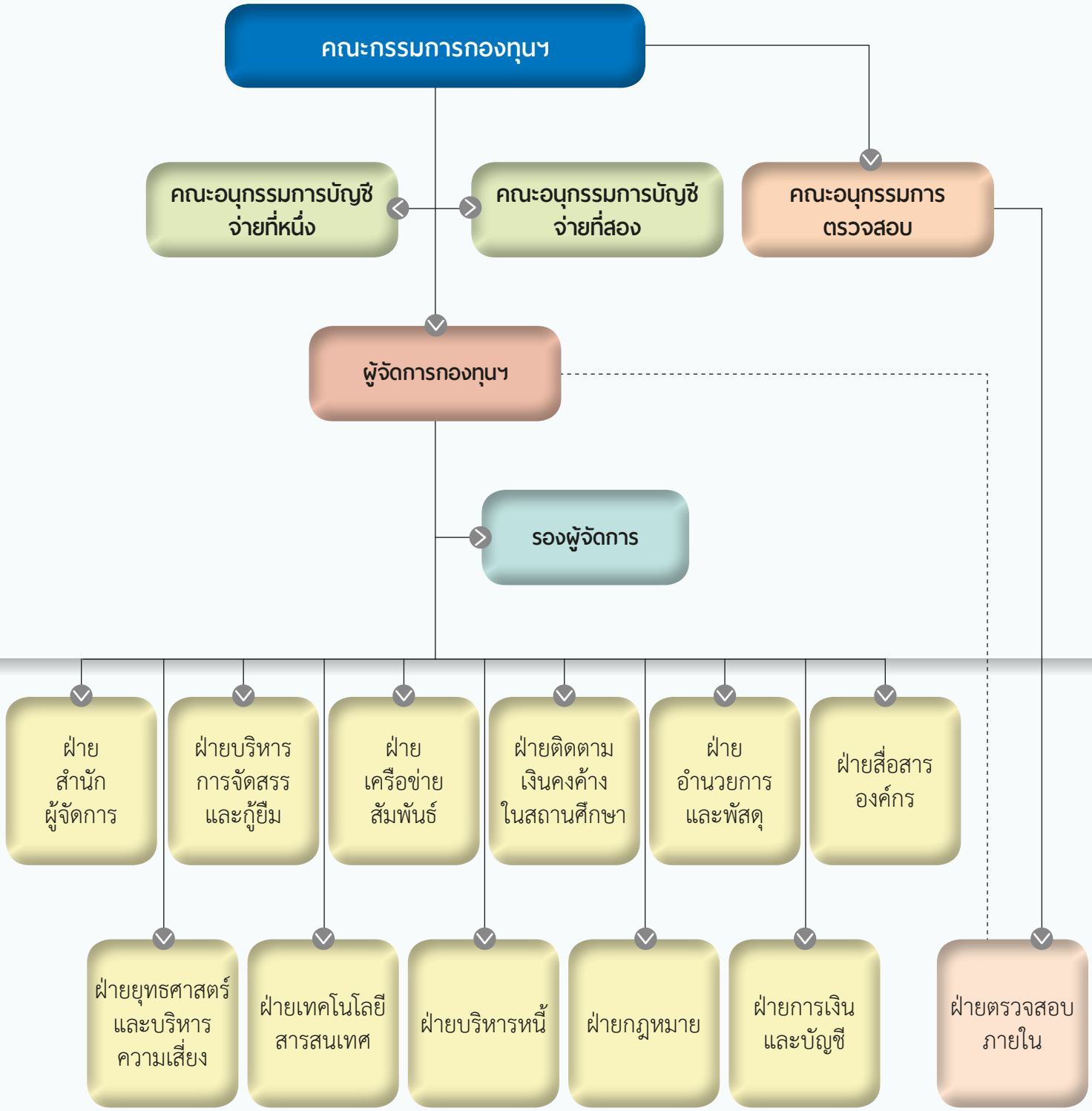

ผังโครงสร้างการบริหาร
กองทุนเงินให้กู้ยืมเพื่อการศึกษา

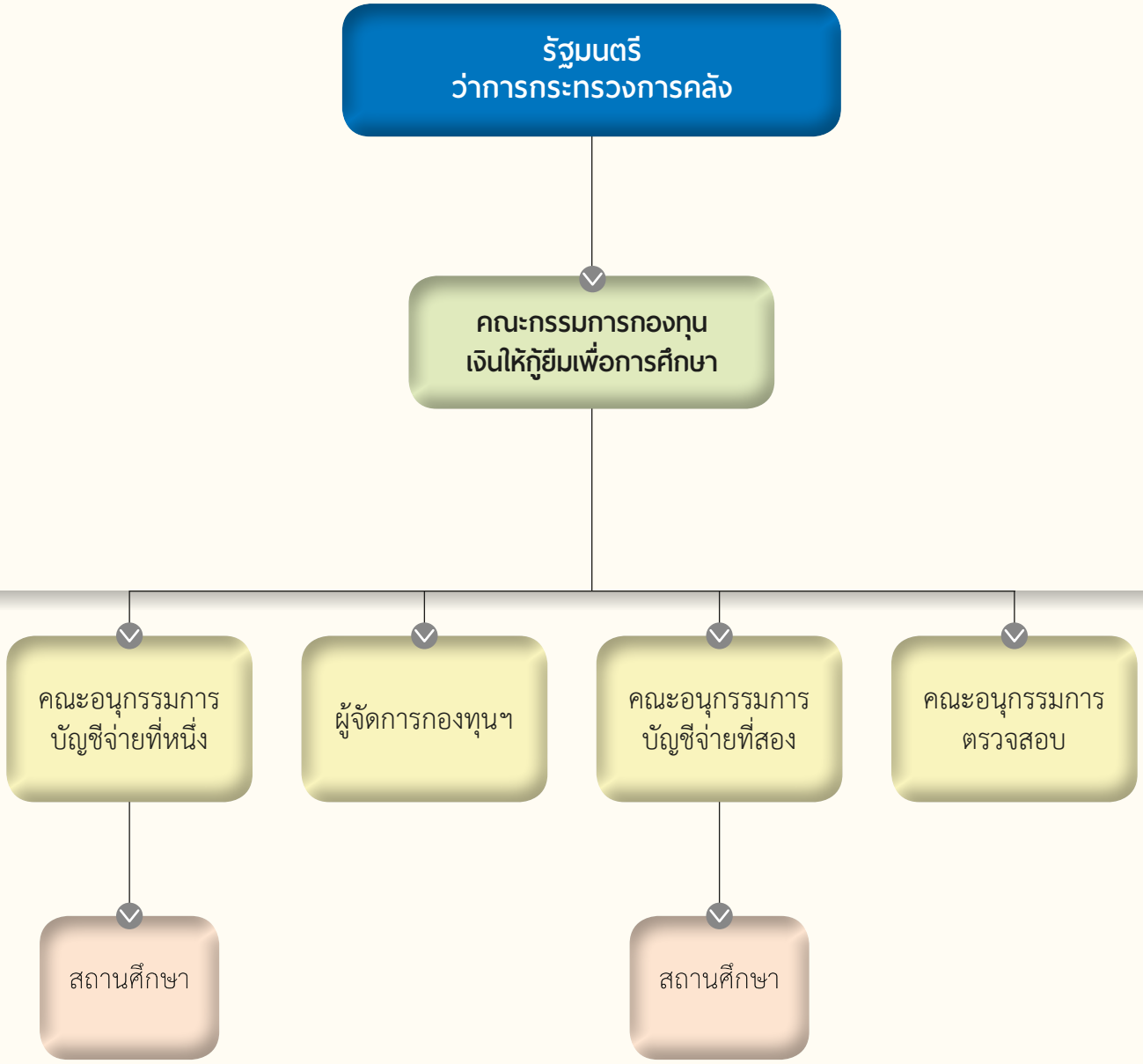

ผังโครงสร้างคณะกรรมการ กองทุนเงินให้กู้ยืมเพื่อการศึกษา

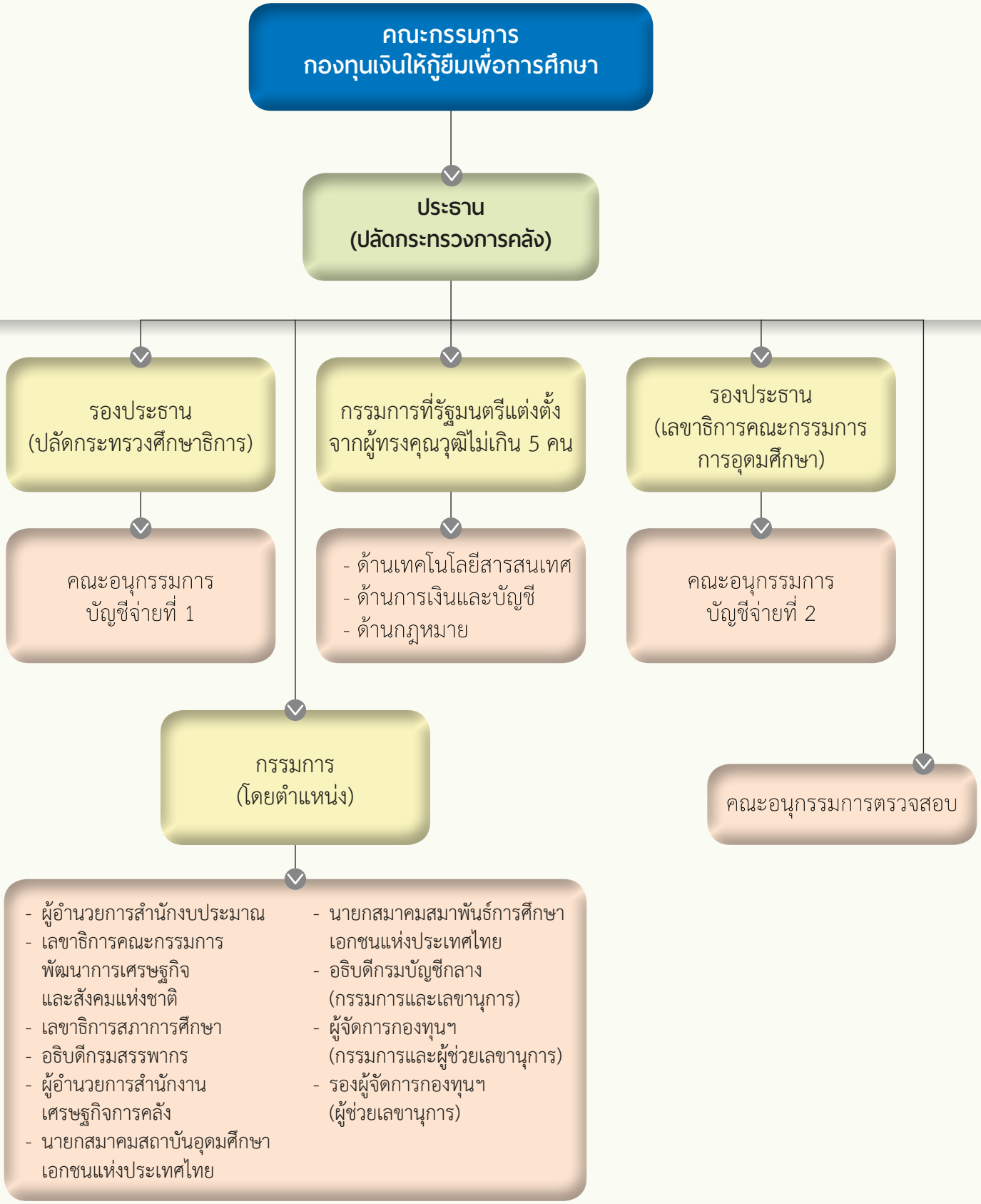

รายชื่อคณะกรรมการกองทุน กยศ. และกองทุน กรอ. ประจำปี 2558

กองทุนเงินให้กู้ยืมเพื่อการศึกษา มีคณะกรรมการกองทุนเงินให้กู้ยืมเพื่อการศึกษา เป็นผู้กำหนดนโยบายและควบคุมดูแลกิจการกองทุนฯ โดยมีคณะอนุกรรมการบัญชีจ่ายที่หนึ่ง และคณะอนุกรรมการบัญชีจ่ายที่สอง ทำหน้าที่กำกับดูแลสถานศึกษาในสังกัดกระทรวงศึกษาธิการ และคณะกรรมการการอุดมศึกษา ตามลำดับ โดยพระราชบัญญัติกองทุนเงินให้กู้ยืมเพื่อการศึกษา พ.ศ. 2541 กำหนดให้มีคณะกรรมการกองทุนฯ เป็นผู้กำหนดนโยบาย และควบคุมดูแลกิจการกองทุนฯ ให้เป็นไปตามวัตถุประสงค์โดยมีองค์ประกอบของคณะกรรมการและคณะอนุกรรมการประจำปี 2558 ดังนี้

คณะกรรมการกองทุนเงินให้กู้ยืมเพื่อการศึกษา (กยศ.)

1. นายรังสรรค์ ศรีวรศาสตร์	ปลัดกระทรวงการคลัง	ประธานกรรมการ
2. รองศาสตราจารย์ นายแพทย์กำจร ตติยกวี	ปลัดกระทรวงศึกษาธิการ	รองประธานกรรมการ
3. รองศาสตราจารย์ ดร.พินิติ รตะนานุกูล	เลขาธิการคณะกรรมการการอุดมศึกษา	รองประธานกรรมการ
4. นายสมศักดิ์ โชติรัตนะศิริ	ผู้อำนวยการสำนักงบประมาณ	กรรมการ
5. นายอาคม เติมพิทยาไพสิฐ	เลขาธิการคณะกรรมการพัฒนาการเศรษฐกิจและสังคมแห่งชาติ	กรรมการ
6. นางสุทธศรี วงษ์สมาน	เลขาธิการสภาการศึกษา	กรรมการ
7. นายประสงค์ พูนธเนศ	อธิบดีกรมสรรพากร	กรรมการ
8. นายกฤษฎา จีนะวิจารณะ	ผู้อำนวยการสำนักงานเศรษฐกิจการคลัง	กรรมการ
9. ดร.พรชัย มงคลวนิช	นายกสมาคมสถาบันอุดมศึกษาเอกชนแห่งประเทศไทย	กรรมการ
10. ดร.วัลลภ สุวรรณดี	นายกสมาคมสมาพันธ์การศึกษาเอกชนแห่งประเทศไทย	กรรมการ
11. นางสาวเพรามาตร หันตรา	ผู้ทรงคุณวุฒิด้านเทคโนโลยีสารสนเทศ	กรรมการผู้ทรงคุณวุฒิ
12. รองศาสตราจารย์สุดา วิศรุตพิชญ์	ผู้ทรงคุณวุฒิด้านกฎหมาย	กรรมการผู้ทรงคุณวุฒิ
13. นางลดาวรรณ เจริญรัชต์ภาคย์	ผู้ทรงคุณวุฒิด้านการเงินและบัญชี	กรรมการผู้ทรงคุณวุฒิ
14. นางพันธ์ทิพย์ สุรทิณฑ์	ผู้ทรงคุณวุฒิ	กรรมการผู้ทรงคุณวุฒิ
15. นายอภิชาต ดิลกโศภณ	ผู้ทรงคุณวุฒิ	กรรมการผู้ทรงคุณวุฒิ
16. นายมนัส แจ่มเวหา	อธิบดีกรมบัญชีกลาง	กรรมการและเลขานุการ
17. นางสาวฑิตติมา วิชัยรัตน์	ผู้จัดการกองทุนเงินให้กู้ยืมเพื่อการศึกษา	กรรมการและผู้ช่วยเลขานุการ
18. นางสาวมุจลินท์ กำชัย	รองผู้จัดการกองทุนเงินให้กู้ยืมเพื่อการศึกษา	ผู้ช่วยเลขานุการ

คณะกรรมการกองทุนเพื่อการศึกษา (กรอ.)

1. นายรังสรรค์ ศรีวรศาสตร์	ปลัดกระทรวงการคลัง	ประธานกรรมการ
2. รองศาสตราจารย์ นายแพทย์กำจร ตติยกวี	ปลัดกระทรวงศึกษาธิการ	กรรมการ
3. รองศาสตราจารย์ ดร.พินิติ รตะนานุกูล	เลขาธิการคณะกรรมการการอุดมศึกษา	กรรมการ
4. นายสมศักดิ์ โชติรัตนะศิริ	ผู้อำนวยการสำนักงบประมาณ	กรรมการ
5. นายอาคม เติมพิทยาไพสิฐ	เลขาธิการคณะกรรมการพัฒนาการเศรษฐกิจและสังคมแห่งชาติ	กรรมการ
6. นางสุทธศรี วงษ์สมาน	เลขาธิการสภาการศึกษา	กรรมการ
7. นายประสงค์ พูนธเนศ	อธิบดีกรมสรรพากร	กรรมการ
8. นายกฤษฎา จีนะวิจารณะ	ผู้อำนวยการสำนักงานเศรษฐกิจการคลัง	กรรมการ
9. ดร.พรชัย มงคลวนิช	นายกสมาคมสถาบันอุดมศึกษาเอกชนแห่งประเทศไทย	กรรมการ
10. ดร.วัลลภ สุวรรณดี	นายกสมาคมสมาพันธ์การศึกษาเอกชนแห่งประเทศไทย	กรรมการ
11. ดร.ชัยพฤกษ์ เสรีรักษ์	เลขาธิการคณะกรรมการการอาชีวศึกษา	กรรมการ
12. นายกมล รอดคล้าย	เลขาธิการคณะกรรมการการศึกษาขั้นพื้นฐาน	กรรมการ
13. ศาสตราจารย์ นพ.ภิรมย์ กมลรัตนกุล	อธิการบดีจุฬาลงกรณ์มหาวิทยาลัย	กรรมการ
14. นายมนัส แจ่มเวหา	อธิบดีกรมบัญชีกลาง	กรรมการ
15. ดร.กฤษฎา เสกตระกูล	ผู้ทรงคุณวุฒิด้านเศรษฐศาสตร์	กรรมการผู้ทรงคุณวุฒิ
16. ดร.ธิติ วัชรสินธพชัย	ผู้ทรงคุณวุฒิด้านเทคโนโลยีสารสนเทศ	กรรมการผู้ทรงคุณวุฒิ
17. นางจิราพร คูสุวรรณ	ผู้ทรงคุณวุฒิด้านการเงิน	กรรมการผู้ทรงคุณวุฒิ
18. ดร.เปรมประชา ศุภสมุทร	ผู้ทรงคุณวุฒิด้านกฎหมาย	กรรมการผู้ทรงคุณวุฒิ
19. ดร.สุนีย์ ศรไชยธนะสุข	ผู้ทรงคุณวุฒิด้านบัญชี	กรรมการผู้ทรงคุณวุฒิ
20. นางสาวฑิตติมา วิชัยรัตน์	ผู้จัดการกองทุนเงินให้กู้ยืมเพื่อการศึกษา	กรรมการและเลขานุการ
21. นางสาวมุจลินท์ กำชัย	รองผู้จัดการกองทุนเงินให้กู้ยืมเพื่อการศึกษา	กรรมการและผู้ช่วยเลขานุการ

คณะอนุกรรมการบัญชีจ่ายที่หนึ่ง

1. ปลัดกระทรวงศึกษาธิการ	ประธานอนุกรรมการ
2. เลขาธิการคณะกรรมการการศึกษาขั้นพื้นฐาน	อนุกรรมการ
3. เลขาธิการคณะกรรมการการอาชีวศึกษา	อนุกรรมการ
4. เลขาธิการคณะกรรมการการอุดมศึกษา	อนุกรรมการ
5. อธิการบดีมหาวิทยาลัยเทคโนโลยีราชมงคลธัญบุรี	อนุกรรมการ
6. ผู้แทนกรมบัญชีกลาง	อนุกรรมการ
7. ผู้จัดการกองทุนเงินให้กู้ยืมเพื่อการศึกษา	อนุกรรมการ
8. เลขานุการคณะอนุกรรมการบัญชีจ่ายที่สอง	อนุกรรมการ
9. นายสุรัฐ ศิลปอนันต์	อนุกรรมการผู้ทรงคุณวุฒิ
10. นางมัณฑนา ศังขะกฤษณ์	อนุกรรมการผู้ทรงคุณวุฒิ
11. นายบุญศักดิ์ เจียมปรีชา	อนุกรรมการผู้ทรงคุณวุฒิ
12. นายสิริชัยชาญ ฟักจำรูญ	อนุกรรมการผู้ทรงคุณวุฒิ
13. นายบุญชัย ศศิวงศ์	อนุกรรมการผู้ทรงคุณวุฒิ
14. เลขานุการคณะอนุกรรมการบัญชีจ่ายที่หนึ่ง	อนุกรรมการและเลขานุการ
15. ผู้ช่วยเลขานุการคณะอนุกรรมการบัญชีจ่ายที่หนึ่ง	ผู้ช่วยเลขานุการ

คณะอนุกรรมการบัญชีจ่ายที่สอง

1. เลขาธิการคณะกรรมการการอุดมศึกษา	ประธานอนุกรรมการ
2. ผู้แทนที่ประชุมอธิการบดีแห่งประเทศไทย	อนุกรรมการ
3. ผู้แทนสมาคมสถาบันอุดมศึกษาเอกชนแห่งประเทศไทย	อนุกรรมการ
4. ผู้แทนที่ประชุมอธิการบดีมหาวิทยาลัยราชภัฏ	อนุกรรมการ
5. ผู้แทนคณะกรรมการอธิการบดีมหาวิทยาลัยเทคโนโลยีราชมงคล	อนุกรรมการ
6. ผู้แทนกรมบัญชีกลาง	อนุกรรมการ
7. เลขานุการคณะอนุกรรมการบัญชีจ่ายที่หนึ่ง	อนุกรรมการ
8. ผู้จัดการกองทุนเงินให้กู้ยืมเพื่อการศึกษา	อนุกรรมการ
9. ศาสตราจารย์ ดิเรก ปัทมสิริวัฒน์	อนุกรรมการผู้ทรงคุณวุฒิ
10. นายสุเมธ แย้มนุ่น	อนุกรรมการผู้ทรงคุณวุฒิ
11. นายศานิต ร่างน้อย	อนุกรรมการผู้ทรงคุณวุฒิ
12. นางกิตติมา นวลทวี	อนุกรรมการผู้ทรงคุณวุฒิ
13. นายเปรมประชา ศุภสมุทร	อนุกรรมการผู้ทรงคุณวุฒิ
14. นายขจร จิตสุขุมมงคล	อนุกรรมการและเลขานุการ
15. นางสาวณัชชา ญาณฐิตวัฒนา	อนุกรรมการและผู้ช่วยเลขานุการ

คณะอนุกรรมการทรัพยากรบุคคลและกำหนดค่าตอบแทน

1. นายอภิชาต ดิลกโศภณ	ประธานอนุกรรมการ
2. ผู้แทนสำนักงาน ก.พ.	อนุกรรมการ
3. ผู้อำนวยการกองกำกับและพัฒนาระบบเงินนอกงบประมาณ กรมบัญชีกลาง หรือผู้แทน	อนุกรรมการ
4. ผู้ช่วยศาสตราจารย์กริช อัมโภชน์	อนุกรรมการ
5. นายเฉลิมศักดิ์ จันทรทิม	อนุกรรมการ
6. ผู้จัดการกองทุนเงินให้กู้ยืมเพื่อการศึกษา	อนุกรรมการ
7. รองผู้จัดการกองทุนเงินให้กู้ยืมเพื่อการศึกษา	อนุกรรมการและเลขานุการ
8. ผู้อำนวยการฝ่ายสำนักผู้จัดการ กยศ.	ผู้ช่วยเลขานุการ

คณะอนุกรรมการด้านกฎหมาย กยศ.

1. รองศาสตราจารย์สุดา วิศรุตพิชญ์	ประธานอนุกรรมการ
2. ผู้แทนกระทรวงศึกษาธิการ	อนุกรรมการ
3. ผู้แทนสำนักงานคณะกรรมการการอุดมศึกษา	อนุกรรมการ
4. ผู้แทนสำนักงานอัยการสูงสุด	อนุกรรมการ
5. ผู้อำนวยการกองกำกับและพัฒนาระบบเงินนอกงบประมาณ กรมบัญชีกลาง หรือผู้แทน	อนุกรรมการ
6. นายวัลลภ สุวรรณดี	อนุกรรมการ
7. รองศาสตราจารย์สหธน รัตนไพจิตร	อนุกรรมการ
8. ผู้จัดการกองทุนเงินให้กู้ยืมเพื่อการศึกษา	อนุกรรมการ
9. รองผู้จัดการกองทุนเงินให้กู้ยืมเพื่อการศึกษา	อนุกรรมการและเลขานุการ
10. ผู้อำนวยการฝ่ายกฎหมาย กยศ.	ผู้ช่วยเลขานุการ

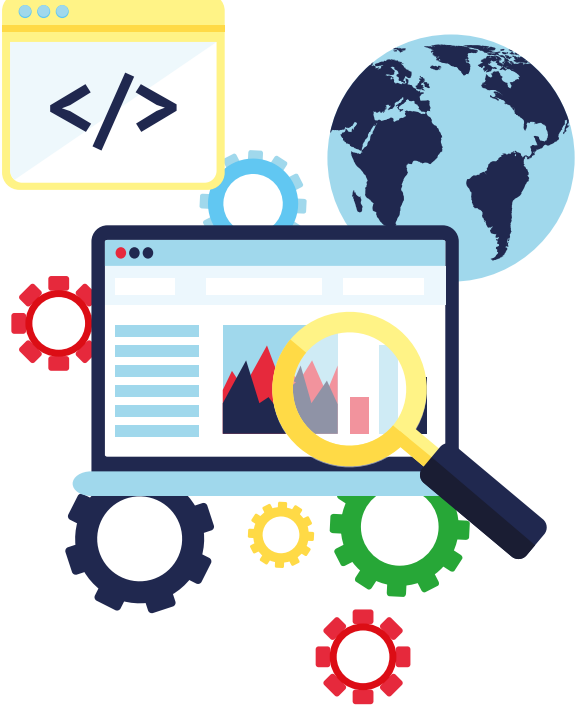

คณะอนุกรรมการด้านกฎหมาย กรอ.

1. รองศาสตราจารย์สุดา วิศรุตพิชญ์	ประธานอนุกรรมการ
2. นายณัฐจักร ปัทมสิงห์ ณ อยุธยา	อนุกรรมการ
3. นายเฉลิมศักดิ์ จันทรทิม	อนุกรรมการ
4. ผู้อำนวยการกองกำกับและพัฒนาระบบเงินนอกงบประมาณ กรมบัญชีกลาง หรือผู้แทน	อนุกรรมการ
5. ผู้จัดการกองทุนเงินให้กู้ยืมเพื่อการศึกษา	อนุกรรมการ
6. รองผู้จัดการกองทุนเงินให้กู้ยืมเพื่อการศึกษา	อนุกรรมการและเลขานุการ
7. ผู้อำนวยการฝ่ายกฎหมาย กยศ.	ผู้ช่วยเลขานุการ

คณะอนุกรรมการเพื่อพิจารณาระบบเทคโนโลยี

1. นางสาวเพรามาตร หันตรา	ประธานอนุกรรมการ
2. ผู้เชี่ยวชาญด้านระบบเทคโนโลยีสารสนเทศคอมพิวเตอร์ และเครือข่าย กระทรวงการคลัง	อนุกรรมการ
3. ผู้อำนวยการกองกำกับและพัฒนาระบบเงินนอกงบประมาณ กรมบัญชีกลาง หรือผู้แทน	อนุกรรมการ
4. นายจำรัส สว่างสมุทร	อนุกรรมการ
5. รองศาสตราจารย์ยืน ภู่สุวรรณ	อนุกรรมการ
6. ดร.เยาวรินทร์ ศรีชัยนันท์	อนุกรรมการ
7. นายสุรพล โอภาสเสถียร	อนุกรรมการ
8. นายวรรณวิทย์ อาขุบุตร	อนุกรรมการ
9. ผู้จัดการกองทุนเงินให้กู้ยืมเพื่อการศึกษา	อนุกรรมการ
10. รองผู้จัดการกองทุนเงินให้กู้ยืมเพื่อการศึกษา	อนุกรรมการและเลขานุการ
11. ผู้อำนวยการฝ่ายเทคโนโลยีสารสนเทศ กยศ.	ผู้ช่วยเลขานุการ

คณะอนุกรรมการตรวจสอบ กยศ.

1. นางลดาวรรณ เจริญรัชต์ภาคย์	ประธานอนุกรรมการ
2. ผู้แทนสำนักงบประมาณ	อนุกรรมการ
3. ผู้แทนสำนักงานคณะกรรมการพัฒนาการเศรษฐกิจและสังคมแห่งชาติ	อนุกรรมการ
4. ผู้อำนวยการกองกำกับและพัฒนาระบบเงินนอกงบประมาณ กรมบัญชีกลาง หรือผู้แทน	อนุกรรมการ
5. ผู้ช่วยศาสตราจารย์ ประวิตร นิลสุวรรณากุล	อนุกรรมการ
6. นายอโศก วงศ์ชะอุ่ม	อนุกรรมการ
7. นายกฤช ฟอลเล็ต	อนุกรรมการ
8. นางสุวรรณี คำมั่น	อนุกรรมการ
9. ผู้อำนวยการฝ่ายตรวจสอบภายใน กยศ.	เลขานุการ
10. เจ้าหน้าที่ฝ่ายตรวจสอบภายใน กยศ.	ผู้ช่วยเลขานุการ

คณะอนุกรรมการตรวจสอบ กรอ.

1. นางสุนีย์ ศรไชยธนะสุข	ประธานอนุกรรมการ
2. นายกฤษฎา เสกตระกูล	อนุกรรมการ
3. นางจิราพร คูสุวรรณ	อนุกรรมการ
4. นายธิติ วัชรสินธพชัย	อนุกรรมการ
5. นางสาวสินีนารถ เองตระกูล	อนุกรรมการ
6. ผู้อำนวยการสำนักกำกับและพัฒนาการตรวจสอบภาครัฐ กรมบัญชีกลาง หรือผู้แทน	อนุกรรมการ
7. ผู้อำนวยการฝ่ายตรวจสอบภายใน กยศ.	เลขานุการ
8. เจ้าหน้าที่ฝ่ายตรวจสอบภายใน กยศ.	ผู้ช่วยเลขานุการ

คณะอนุกรรมการธรรมาภิบาลและความรับผิดชอบต่อสังคม

1. นางพันธ์ทิพย์ สุรฑิณฑ์	ประธานอนุกรรมการ
2. นางสาวชุณหจิต สังข์ใหม่	อนุกรรมการ
3. นางภูริวรรณ ซุ่ยรักษา	อนุกรรมการ
4. นายวัชรมงคล เบญจธนะฉัตร์	อนุกรรมการ
5. ผู้จัดการกองทุนเงินให้กู้ยืมเพื่อการศึกษา	อนุกรรมการ
6. รองผู้จัดการกองทุนเงินให้กู้ยืมเพื่อการศึกษา	อนุกรรมการและเลขานุการ
7. เจ้าหน้าที่กองทุนเงินให้กู้ยืมเพื่อการศึกษา	ผู้ช่วยเลขานุการ

คณะอนุกรรมการกำหนดแนวทางและมาตรฐานการจัดสรรเงินกู้ยืมเพื่อการศึกษา

1. อธิบดีกรมบัญชีกลาง	ประธานอนุกรรมการ
2. ผู้แทนคณะอนุกรรมการบัญชีจ่ายที่หนึ่ง	อนุกรรมการ
3. ผู้แทนคณะอนุกรรมการบัญชีจ่ายที่สอง	อนุกรรมการ
4. ผู้แทนสำนักงบประมาณ	อนุกรรมการ
5. ผู้แทนสำนักงานเศรษฐกิจการคลัง	อนุกรรมการ
6. ผู้อำนวยการกองกำกับและพัฒนาระบบเงินนอกงบประมาณ กรมบัญชีกลาง	อนุกรรมการ
7. ผู้จัดการกองทุนเงินให้กู้ยืมเพื่อการศึกษา	อนุกรรมการและเลขานุการ
8. รองผู้จัดการกองทุนเงินให้กู้ยืมเพื่อการศึกษา	ผู้ช่วยเลขานุการ

รายนามผู้บริหารกองทุนเงินให้กู้ยืมเพื่อการศึกษา

นางสาวฑิตติมา วิชัยรัตน์
ผู้จัดการกองทุนเงินให้กู้ยืมเพื่อการศึกษา

นางสาวมุจลินท์ กำชัย
รองผู้จัดการกองทุนเงินให้กู้ยืมเพื่อการศึกษา

นางสาวดวงแข ตันติตยาพงษ์
รองผู้จัดการกองทุนเงินให้กู้ยืมเพื่อการศึกษา

นางอัญชลี ภูริวิทย์วัฒนา
ผู้อำนวยการฝ่ายเทคโนโลยีสารสนเทศ

นายราเชนทร์ คชนิล
ผู้อำนวยการฝ่ายสื่อสารองค์กร

นายพิพัฒน์ ทองผดุงโรจน์
ผู้อำนวยการฝ่ายกฎหมาย

นางสาวจิรารัตน์ สุขเกื้อ
ผู้อำนวยการฝ่ายตรวจสอบภายใน

นางสาวสุดาพร ปรีดานันท์
ผู้อำนวยการฝ่ายการเงินและบัญชี

นางสาวเจตสุภา ตันติพิษณุ
ผู้อำนวยการฝ่ายสำนักผู้จัดการ
รักษาการ ผู้อำนวยการฝ่ายยุทธศาสตร์
และบริหารความเสี่ยง

นางสาวสุวรรณา ตันยิ่งยง
ผู้อำนวยการฝ่ายอำนวยการและพัสดุ

นายศักดิ์สิทธิ์ วรวัฒน์
ผู้อำนวยการ
ฝ่ายเครือข่ายสัมพันธ์

-
ผู้อำนวยการ
ฝ่ายบริหารหนี้

-
ผู้อำนวยการ
ฝ่ายบริหารการจัดสรรและกู้ยืม

-
ผู้อำนวยการ
ฝ่ายติดตามเงินคงค้างในสถานศึกษา

ส่วนที่ 2 ผลการดำเนินงาน

รายงานผลการดำเนินงาน
กองทุนเงินให้กู้ยืมเพื่อการศึกษา ประจำปีบัญชี 2558

การดำเนินงานของทุนหมุนเวียน นับเป็นกลไกในการพัฒนาและบริหารประเทศให้เกิดความคล่องตัวในการดำเนินงาน โดยในปัจจุบันมีทุนหมุนเวียนที่เข้าระบบประเมินผลของกระทรวงการคลัง โดยกรมบัญชีกลาง ประจำปีบัญชี 2558 จำนวน 99 ทุน ดังนั้น เพื่อให้การบริหารจัดการทุนหมุนเวียนเป็นไปอย่างมีประสิทธิภาพ และเพื่อเป็นการส่งเสริมกระบวนการดำเนินงานของทุนหมุนเวียน กรมบัญชีกลางในฐานะผู้ทำหน้าที่กำกับดูแลเงินนอกงบประมาณ จึงได้พัฒนาระบบประเมินผลการดำเนินงานทุนหมุนเวียนเพื่อเป็นเครื่องมือในการกำกับดูแลการดำเนินงานของทุนหมุนเวียนอย่างเป็นระบบ กองทุนเงินให้กู้ยืมเพื่อการศึกษาเป็นหนึ่งในทุนหมุนเวียนที่ต้องเข้าสู่ระบบการประเมินผล

โดยกรมบัญชีกลาง ได้ประเมินผลการดำเนินงานกองทุนเงินให้กู้ยืมเพื่อการศึกษา ประจำปีบัญชี 2558 ตามแผนและเป้าหมายที่มีไว้ในบันทึกข้อตกลง (Performance Agreement) ตามเกณฑ์วัดผลการดำเนินงานทั้ง 4 ด้าน ในภาพรวมมีผลการประเมินอยู่ในระดับ 3.7660 คะแนน สรุปได้ดังนี้

1. การดำเนินงานด้านการเงิน น้ำหนักร้อยละ 20 ผลการประเมินได้ 3.8325
2. การดำเนินงานด้านการสนองประโยชน์ต่อผู้มีส่วนได้ส่วนเสีย น้ำหนักร้อยละ 10 ผลการประเมินได้ 4.8620
3. การดำเนินงานด้านปฏิบัติการ น้ำหนักร้อยละ 40 ผลการประเมินได้ 2.6708
4. การดำเนินงานด้านการบริหารพัฒนาทุนหมุนเวียน น้ำหนักร้อยละ 30 ผลการประเมินได้ 4.8167

กรมบัญชีกลาง

ตารางแสดงผลการประเมินของกองทุนเงินให้กู้ยืมเพื่อการศึกษาประจำปีบัญชี 2558

ตัวชี้วัด	หน่วยวัด	น้ำหนัก (ร้อยละ)	ตัวชี้วัด					ผลการดำเนินงาน		
			1	2	3	4	5	ต.ค. 57-ก.ย. 58	คะแนนที่ได้	คะแนนถ่วงน้ำหนัก
1. ผลการดำเนินงานด้านการเงิน		20							3.8325	
1.1 อัตราส่วนการชำระหนี้ต่อยอดหนี้ที่ต้องชำระคืน	ร้อยละ	10	65	67	69	71	73	73.2300	5.0000	0.5000
1.2 อัตราส่วนหนี้ค้างชำระเกิน 1 ปีขึ้นไปต่อยอดหนี้เกิน 1 ปีขึ้นไปที่ต้องชำระคืน	ร้อยละ	10	20	18	16	14	12	16.6700	2.6650	0.2665
2. การสนองประโยชน์ต่อผู้มีส่วนได้ส่วนเสีย		10							4.8620	
2.1 ความพึงพอใจของผู้มีส่วนได้ส่วนเสีย	ร้อยละ	3	65	70	75	80	85	82.7000	4.5400	0.1362
2.2 ร้อยละจำนวนนักเรียน/นักศึกษาที่ได้รับการจัดสรรเงินกู้ยืม เปรียบเทียบกับจำนวนนักเรียน/นักศึกษาที่ต้องการกู้ยืมเงินเพื่อการศึกษาทั้งหมด	ร้อยละ	7	82	84	86	88	90	99.0900	5.0000	0.3500

ตัวชี้วัด	หน่วยวัด	น้ำหนัก (ร้อยละ)	ตัวชี้วัด					ผลการดำเนินงาน		
			1	2	3	4	5	ต.ค. 57-ก.ย. 58	คะแนนที่ได้	คะแนนถ่วงน้ำหนัก
3. ผลการดำเนินงานด้านปฏิบัติการ	ระดับ	40							2.6708	
3.1 การเบิกจ่ายเงินตามแผนและการรายงานทางการเงิน	ระดับ	5							4.5441	
3.1.1 การเบิกจ่ายเงินตามแผนการเบิกจ่ายที่ได้รับอนุมัติ	ระดับ	2.5	1	2	3	4	5	4.0882	4.0882	0.1022
3.1.2 การรายงานทางการเงิน	ระดับ	2.5	1	2	3	4	5	5.000	5.000	0.1250
3.2 การกำหนดนโยบายเพื่อวางแนวทางปฏิบัติเกี่ยวกับลูกหนี้และนำเข้าสู่กระบวนการปฏิบัติการ		35							2.4031	
3.2.1 การกำหนดหลักเกณฑ์ในการคัดเลือกผู้กู้	ระดับ		1	-	3	-	5			
3.2.2 การจัดทำฐานข้อมูลลูกหนี้ที่มีความครบถ้วนสมบูรณ์	ระดับ	10	1	2	3	4	5	1.4110	1.4110	0.1411
3.2.3 การจัดให้มีระบบบริหารและติดตามลูกหนี้	ระดับ	10	1	-	3	-	5	1.0000	1.0000	0.1000
3.2.4 การกำหนดแนวปฏิบัติเพื่อแก้ไขปัญหาหนี้สูญ		15							4.0000	0.6000
- การกำหนดนโยบายหนี้สงสัยจะสูญแล้วเสร็จในปี 2558	ระดับ	7.5	1	2	3	4	5	5.0000	5.0000	
- การจัดทำแนวปฏิบัติในการจัดการปัญหาหนี้สูญ	ระดับ	7.5	1	-	3	-	5	3.0000	3.0000	
4. ด้านการบริหารพัฒนาทุนหมุนเวียน		30							4.8167	
4.1 บทบาทคณะกรรมการทุนหมุนเวียน	ระดับ	5	1	2	3	4	5	5.0000	5.0000	0.2500
4.2 การบริหารความเสี่ยง	ระดับ	5	1	2	3	4	5	4.7000	4.7000	0.2350
4.3 การควบคุมภายใน	ระดับ	5	1	2	3	4	5	5.0000	5.0000	0.2500
4.4 การตรวจสอบภายใน	ระดับ	5	1	2	3	4	5	5.0000	5.0000	0.2500
4.5 การบริหารจัดการสารสนเทศ	ระดับ	5	1	2	3	4	5	4.2000	4.2000	0.2100
4.6 การบริหารทรัพยากรบุคคล	ระดับ	5	1	2	3	4	5	5.0000	5.0000	0.2500
	น้ำหนักรวม	100							คะแนนถ่วงน้ำหนักรวม	3.7660

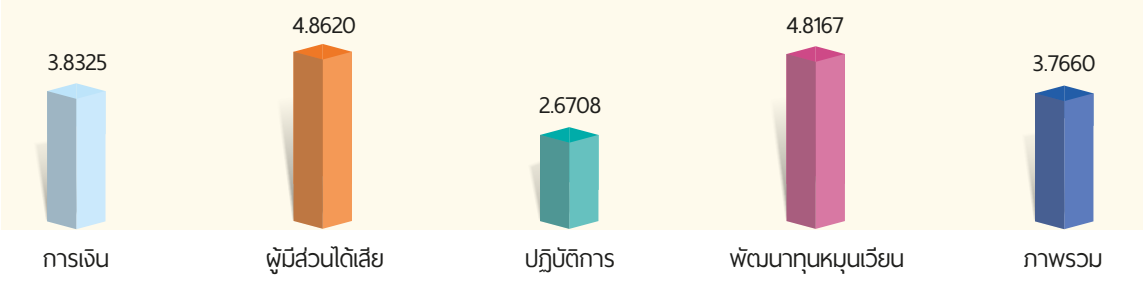

สรุปผลการดำเนินงาน
กองทุนเงินให้กู้ยืมเพื่อการศึกษา (กยศ.)

กองทุนเงินให้กู้ยืมเพื่อการศึกษา (กยศ.) จัดตั้งขึ้นตามมติคณะรัฐมนตรี เมื่อวันที่ 28 มีนาคม พ.ศ. 2538 และมติคณะรัฐมนตรีเมื่อวันที่ 16 มกราคม พ.ศ. 2539 ให้เริ่มดำเนินการกองทุนในลักษณะเงินทุนหมุนเวียน ตามนัยมาตรา 12 แห่งพระราชบัญญัติเงินคงคลัง พ.ศ. 2491 ต่อมารัฐบาลได้พิจารณาเห็นความสำคัญของกองทุนเงินให้กู้ยืมเพื่อการศึกษามากขึ้น จึงได้มีการประกาศใช้พระราชบัญญัติกองทุนเงินให้กู้ยืมเพื่อการศึกษา พ.ศ. 2541 มีผลให้กองทุนเงินให้กู้ยืมเพื่อการศึกษา มีฐานะเป็นนิติบุคคล โดยอยู่ในการกำกับดูแลของกระทรวงการคลัง มีวัตถุประสงค์เพื่อให้กู้ยืมเงินแก่นักเรียน หรือนักศึกษาที่ขาดแคลนทุนทรัพย์ เพื่อเป็นค่าเล่าเรียน ค่าใช้จ่ายที่เกี่ยวเนื่องกับการศึกษา และค่าใช้จ่ายที่จำเป็นในการครองชีพระหว่างศึกษา

ในปีงบประมาณ 2558 กองทุนเงินให้กู้ยืมเพื่อการศึกษาดำเนินการให้กู้ยืมแก่นักเรียน นักศึกษา ที่ขาดแคลนทุนทรัพย์ จำนวนทั้งสิ้น 4,521,365 ราย เป็นเงินให้กู้ยืมจำนวน 477,895 ล้านบาท โดยจำแนกตามสถานะของผู้กู้ยืมเงินได้ ดังนี้ (1) ผู้กู้กำลังศึกษา หรือ อยู่ในช่วงปลอดหนี้ 2 ปี จำนวน 984,429 คน (2) ผู้กู้ชำระหนี้เสร็จสิ้น จำนวน 383,524 คน (3) ผู้กู้ที่อยู่ระหว่างการชำระหนี้ จำนวน 3,117,912 คน และ (4) ผู้กู้เสียชีวิต หรือ ทุพพลภาพ จำนวน 35,500 คน (ข้อมูล ณ วันที่ 30 กันยายน 2558)

ตารางแสดงจำนวนผู้กู้ยืมกองทุน กยศ.

ณ 30/09/2558	รวมทั้งสิ้น	อยู่ระหว่างการชำระหนี้	กำลังศึกษา หรืออยู่ในช่วงปลอดหนี้	ชำระหนี้เสร็จสิ้น	เสียชีวิต หรือทุพพลภาพ
จำนวน (ราย)	4,512,365	3,117,912	984,429	383,524	35,500
ร้อยละ	100.00	68.96	21.77	8.48	0.79

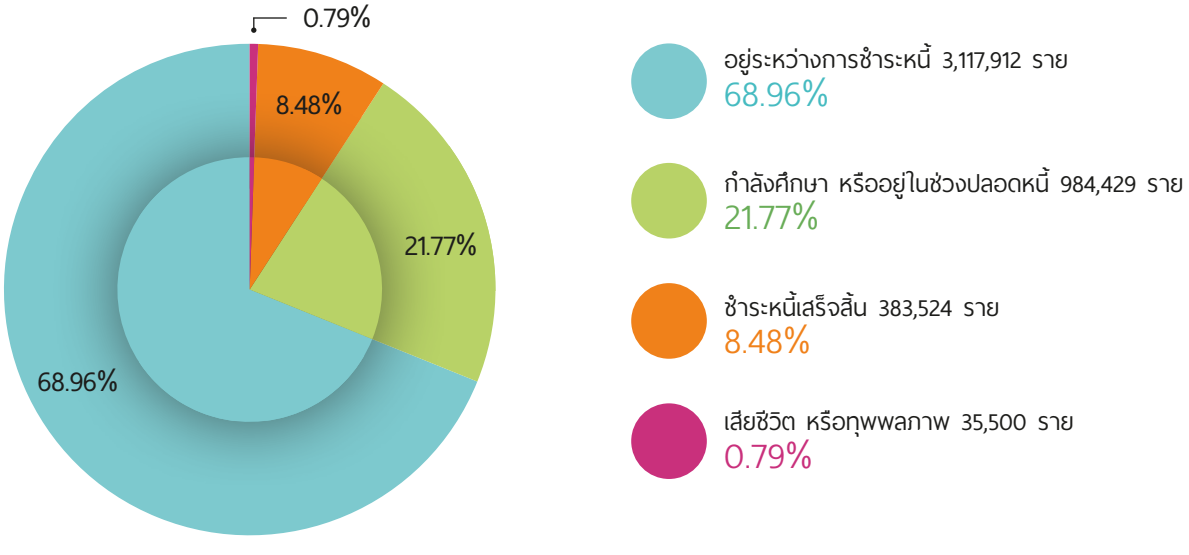

ตารางแสดงจำนวนเงินกู้ยืมกองทุน กยศ.

ณ 30/09/2558	รวมทั้งสิ้น	อยู่ระหว่างการชำระหนี้	กำลังศึกษา หรืออยู่ในช่วงปลอดหนี้	ชำระหนี้เสร็จสิ้น	เสียชีวิต หรือทุพพลภาพ
จำนวนเงินกู้ (ล้านบาท)	477,895	341,637	115,092	18,378	2,788
ร้อยละ	100.00	71.49	24.08	3.85	0.58

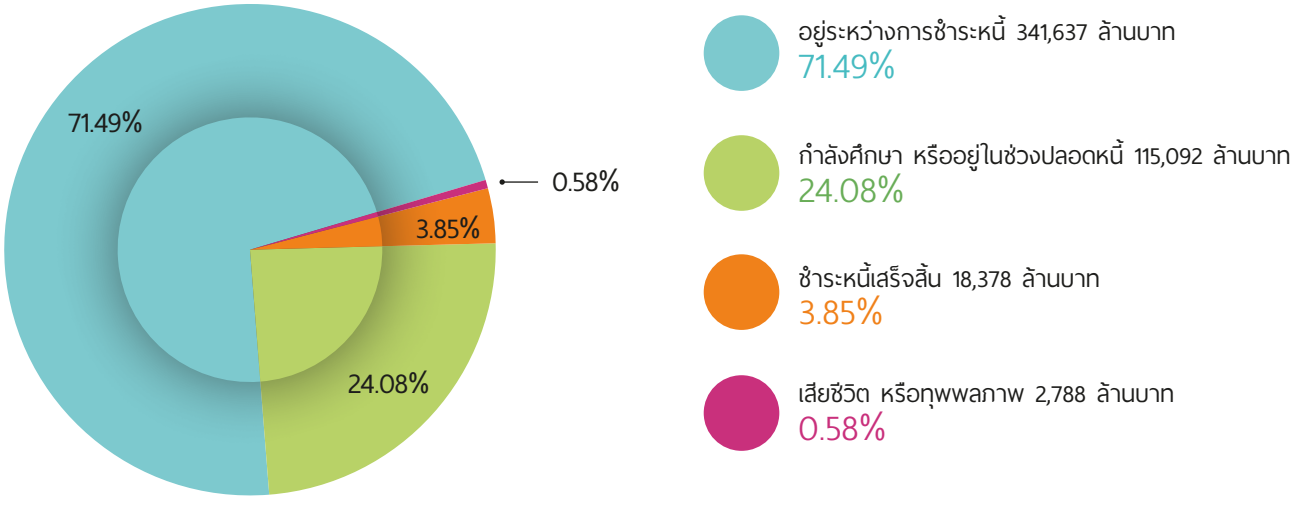

ผลการให้กู้ยืมเงินกองทุน กยศ.
ประจำปีการศึกษา 2558

เป้าหมายการให้กู้ยืม

กองทุนมีเป้าหมายการให้กู้ยืมเงินแก่นักเรียน นิสิต นักศึกษา จำนวน 738,452 ราย วงเงินให้กู้ยืมจำนวน 30,570.57 ล้านบาท

ผลการให้กู้ยืม

กองทุนให้กู้ยืมเงินแก่นักเรียน นิสิต นักศึกษา ทั้งสิ้น จำนวน 599,728 ราย เป็นเงินจำนวน 24,669.71 ล้านบาท ข้อมูล ณ วันที่ 30 กันยายน 2558

การให้กู้ยืมเงินกองทุน กยศ. ประจำปีการศึกษา 2558 จำแนกตามระดับการศึกษา

ระดับการศึกษา	เป้าหมาย		ผลการให้กู้ยืม	
	จำนวน (ราย)	วงเงิน (ล้านบาท)	จำนวน (ราย)	วงเงิน (ล้านบาท)
มัธยมศึกษาตอนปลาย	107,559	1,462.80	87,053	1,155.41
ประกาศนียบัตรวิชาชีพ (ปวช.)	116,214	3,532.91	62,433	1,831.49
ปวท./ปวส.	87,386	3,355.62	62,374	2,285.95
อนุปริญญา/ปริญญาตรี	427,293	22,219.24	387,868	19,396.86
รวมทุกระดับการศึกษา	**738,452**	**30,570.57**	**599,728**	**24,669.71**

การให้กู้ยืมเงินกองทุน กยศ. ระดับ ปวท./ปวส. และระดับอนุปริญญา/ปริญญาตรี ประจำปีการศึกษา 2558 จำแนกตามสาขาวิชาที่ศึกษา

รหัส	สาขาวิชา	ผลการให้กู้ยืม	
		จำนวน (ราย)	วงเงิน (ล้านบาท)
1000	สังคมศาสตร์ ศิลปศาสตร์ มนุษยศาสตร์ ศึกษาศาสตร์	243,509	11,497,809,245
2000	ศิลปกรรมศาสตร์ สถาปัตยกรรมศาสตร์	11,029	601,723,609
3000	วิศวกรรมศาสตร์ วิทยาศาสตร์และเทคโนโลยี	84,135	4,472,709,352
4000	เกษตรศาสตร์	12,982	628,198,813
5000	สาธารณสุขศาสตร์ พยาบาลศาสตร์ เภสัชศาสตร์	32,300	1,951,899,920
6000	แพทยศาสตร์ สัตวแพทยศาสตร์ ทันตแพทยศาสตร์	3,913	244,516,878
7000	ช่างอุตสาหกรรม อุตสาหกรรมเทคโนโลยี สารสนเทศและการสื่อสาร ทัศนศาสตร์	23,637	858,732,377
8000	พาณิชยกรรมหรือ บริหารธุรกิจ ศิลปหัตถกรรม เกษตรกรรม เกษตรศาสตร์ คหกรรม คหกรรมศาสตร์ อุตสาหกรรมการท่องเที่ยว	38,737	1,427,214,770
รวมทุกสาขาวิชา		**450,242**	**21,682,804,964**

ผลการดำเนินงานการให้กู้ยืมกองทุน กยศ. ประจำปีการศึกษา 2557 และ 2558 จำแนกตามระดับการศึกษา

ปีการศึกษา	ระดับการศึกษา	ผู้กู้ยืมรายเก่า		ผู้กู้ยืมรายใหม่		รวม	
		ราย	ล้านบาท	ราย	ล้านบาท	ราย	ล้านบาท
2557	มัธยมศึกษาตอนปลาย	46,102	619.11	89,901	1,189.53	136,003	1,808.64
	ประกาศนียบัตรวิชาชีพ (ปวช.)	49,134	1,482.36	33,567	963.67	82,701	2,446.03
	ปวท./ปวส.	57,547	2,140.99	13,419	487.07	70,966	2,628.06
	อนุปริญญา/ปริญญาตรี	416,032	20,823.59	33,275	1,739.93	449,307	22,563.52
	รวม	**568,815**	**25,066.05**	**170,162**	**4,380.20**	**738,977**	**29,466.25**
2558	มัธยมศึกษาตอนปลาย	44,496	592.62	42,557	562.79	87,053	1,155.41
	ประกาศนียบัตรวิชาชีพ (ปวช.)	41,436	1,238.48	20,997	593.01	62,433	1,831.49
	ปวท./ปวส.	50,251	1,856.62	12,123	429.33	62,374	2,285.95
	อนุปริญญา/ปริญญาตรี	354,550	17,654.33	33,318	1,742.53	387,868	19,396.86
	รวม	**490,733**	**21,342.05**	**108,995**	**3,327.66**	**599,728**	**24,669.71**

ผลการให้กู้ยืมกองทุน กยศ. ประจำปีการศึกษา 2557 และ 2558 จำแนกตามสังกัด

ปีการศึกษา	สังกัด	ผู้กู้ยืมรายเก่า		ผู้กู้ยืมรายใหม่		รวม	
		ราย	ล้านบาท	ราย	ล้านบาท	ราย	ล้านบาท
2557	คณะอนุกรรมการบัญชีจ่ายที่ 1	164,233	4,686.42	136,809	2,643.21	301,024	7,329.63
	คณะอนุกรรมการบัญชีจ่ายที่ 2	404,582	20,379.63	33,353	1,736.99	437,935	22,116.62
	รวม	**568,815**	**25,066.05**	**170,162**	**4,380.20**	**738,977**	**29,446.25**
2558	คณะอนุกรรมการบัญชีจ่ายที่ 1	146,519	4,084.51	75,554	1,586.30	222,073	5,670.81
	คณะอนุกรรมการบัญชีจ่ายที่ 2	344,214	17,257.54	33,441	1,741.36	377,655	18,998.90
	รวม	**490,733**	**21,342.05**	**108,995**	**3,327.66**	**599,728**	**24,669.71**

ข้อมูล ณ 30 กันยายน 2558

ภาพรวม
ผลการชำระหนี้ กยศ.

รายละเอียดผู้กู้ที่อยู่ระหว่างการชำระหนี้

ณ 30/09/2558	ผู้กู้ยืมที่อยู่ระหว่างการชำระหนี้		ค้างชำระ	
	(ราย)	ร้อยละ	(ราย)	ร้อยละ
ผู้กู้ทั่วไป	2,185,133	70.08	1,205,626	55.17
ผู้กู้ไกล่เกลี่ยก่อนฟ้อง	119,988	3.85	105,770	88.15
ผู้กู้ถูกดำเนินคดี	812,791	26.07	776,696	95.56
รวม	**3,117,912**	**100.00**	**2,088,092**	**66.97**

รายละเอียดเงินต้นที่ค้างชำระ ของกลุ่มผู้กู้ที่อยู่ระหว่างการชำระหนี้

ณ 30/09/2558	เงินต้นที่ครบกำหนดชำระ		เงินต้นที่ค้างชำระ	
	(ล้านบาท)	ร้อยละ	(ล้านบาท)	ร้อยละ
ผู้กู้ทั่วไป	55,524.07	53.35	14,863.26	26.77
ผู้กู้ไกล่เกลี่ยก่อนฟ้อง	9,841.86	9.46	7,135.46	72.50
ผู้กู้ถูกดำเนินคดี	38,705.83	37.19	35,528.68	91.79
รวม	**104,071.76**	**100.00**	**57,527.40**	**55.28**

สรุปผลการดำเนินงานกองทุนเงินกู้ยืมเพื่อการศึกษาที่ผูกกับรายได้ในอนาคต (กรอ.) ประจำปีงบประมาณ 2558

กองทุนเงินกู้ยืมเพื่อการศึกษาที่ผูกกับรายได้ในอนาคต (กรอ.) จัดตั้งขึ้นตามมติคณะรัฐมนตรี เมื่อวันที่ 7 เมษายน 2547 ซึ่งได้เห็นชอบหลักการและแนวทางการปฏิรูปการเงินเพื่อการอุดมศึกษา โดยมีสาระสำคัญ คือ

1. รัฐเปลี่ยนบทบาทจากการเป็นผู้ลงมือจัดการศึกษาเป็นหลัก มาเป็นผู้สนับสนุน กำกับ ดูแล และกำหนดนโยบายการอุดมศึกษาเป็นหลัก และให้บทบาทในการลงมือจัดการศึกษาเองเป็นรอง

2. ใช้กลไกทางการเงินเป็นเครื่องมือในการปรับประสิทธิภาพการจัดการศึกษา รวมทั้งการดำเนินนโยบายการผลิตกำลังคนให้สอดคล้องกับความต้องการทางสังคมและประเทศ

ปีการศึกษา 2549 กองทุน กรอ. เริ่มดำเนินการเป็นปีแรก โดยให้นักศึกษาในระดับ ปวส. อนุปริญญา ปริญญาตรีกู้ยืมเงินเพื่อเป็นค่าเล่าเรียน

ปีการศึกษา 2550 รัฐบาลมีนโยบายยกเลิกกองทุน กรอ. โดยผู้กู้ที่มีคุณสมบัติตรงตามหลักเกณฑ์ของกองทุน กยศ. ให้เปลี่ยนเป็นผู้กู้กองทุน กยศ. และใช้หลักเกณฑ์การชำระหนี้แบบ กยศ. และผู้กู้กองทุน กรอ. เดิม ที่ไม่มีคุณสมบัติการกู้ยืมแบบ กยศ. สามารถกู้ยืมต่อได้จนจบหลักสูตร

ปีการศึกษา 2551 รัฐบาลมีนโยบายให้ดำเนินการกองทุน กรอ. ขึ้นมาใหม่สำหรับผู้กู้ยืมที่เข้าเรียนในชั้นปีที่ 1 ปีการศึกษา 2551 โดยเน้นสาขาที่เป็นความต้องการหลักและมีความชัดเจนของการผลิตกำลังคนร่วมกับภาคเอกชนเป็นลำดับแรก

ปีการศึกษา 2552 รัฐบาลมีนโยบายให้ดำเนินการกองทุน กรอ. สำหรับผู้กู้ยืมที่เข้าเรียนในชั้นปีที่ 1 ปีการศึกษา 2552 ที่ศึกษาในสาขาวิชาที่เป็นความต้องการหลักและมีความชัดเจนของการผลิตกำลังคน ซึ่งจะให้กู้ยืมเฉพาะค่าเล่าเรียน และค่าใช้จ่ายที่เกี่ยวเนื่องกับการศึกษา โดยกำหนดนักเรียน นักศึกษาผู้กู้ยืมไม่เกิน 20,000 ราย และใช้งบประมาณคงเหลือของกองทุน กรอ. ในการดำเนินการ

ปีการศึกษา 2553 และ 2554 ยังคงให้กู้ยืมกองทุน กรอ. เฉพาะผู้กู้ยืมกองทุน กรอ. รายเดิมต่อเนื่องจนจบหลักสูตร

ปีการศึกษา 2555 มติคณะรัฐมนตรี เมื่อวันที่ 1 พฤษภาคม 2555 ให้ดำเนินการกองทุน กรอ. สำหรับนักเรียน นักศึกษาในระดับอุดมศึกษาหรือเทียบเท่า เฉพาะหลักสูตร/สาขาวิชาที่เป็นความต้องการหลักและมีความชัดเจนของการผลิตกำลังคน โดยผู้เข้าร่วมโครงการฯ เป็นนักเรียน/นักศึกษารายใหม่ ที่มิใช่ผู้กู้ยืมรายเก่าของกองทุนเงินให้กู้ยืมเพื่อการศึกษา (กยศ.) ยกเว้นกรณีผู้กู้ยืมรายเก่าของ กยศ. ที่เปลี่ยนระดับจาก ม.6 หรือเทียบเท่า และกรณีผู้เข้าร่วมโครงการฯ ที่มีฐานะยากจนมีสิทธิได้รับค่าครองชีพเพิ่มเติมจากค่าเล่าเรียนและค่าธรรมเนียมการศึกษาที่สถานศึกษาเรียกเก็บตามกฎหมาย โดยใช้อัตราเดียวกับของ กยศ. พร้อมทั้งให้เร่งจัดทำร่างกฎหมายรองรับการดำเนินการโครงการฯ ในระยะยาว โดยให้ควบรวมกฎหมาย กยศ. เป็นส่วนหนึ่ง และให้มีผลบังคับใช้ภายในปีการศึกษา 2556 ต่อไป

คณะรัฐมนตรีเมื่อวันที่ 26 มีนาคม 2556 ได้มีมติให้พระราชบัญญัติกองทุนเพื่อการศึกษา พ.ศ. .. มีผลใช้บังคับในปีการศึกษา 2557 โดยให้ดำเนินโครงการเงินกู้เพื่อการศึกษาที่ผูกพันกับรายได้ในอนาคตจนถึงปีการศึกษา 2557 โดยให้ใช้ระเบียบกระทรวงการคลังว่าด้วยการบริหารกองทุนเพื่อการศึกษา พ.ศ. 2549 และที่แก้ไขเพิ่มเติมไปพลางก่อน

คณะรักษาความสงบแห่งชาติได้ประชุมปรึกษาเมื่อวันที่ 22 กรกฎาคม 2557 ลงมติเห็นชอบขยายเวลาการดำเนินงาน โครงการกองทุนเงินกู้ยืมเพื่อการศึกษาที่ผูกกับรายได้ในอนาคต (กรอ.) ต่อไปในปีการศึกษา 2558 และในปีการศึกษาต่อๆ ไป จนกว่ากฎหมายใหม่จะแล้วเสร็จและมีผลบังคับใช้ และให้กระทรวงการคลังรับความเห็นของสำนักงบประมาณและสำนักงานคณะกรรมการพัฒนาการเศรษฐกิจและสังคมแห่งชาติไปพิจารณาดำเนินการต่อไปด้วย ทั้งนี้ ให้ฝ่ายสังคมจิตวิทยาร่วมกับฝ่ายกฎหมายและกระบวนการยุติธรรมพิจารณากำหนดแนวทางการแก้ไขปัญหากองทุนเงินให้กู้ยืมเพื่อการศึกษาทั้งระบบให้มีประสิทธิภาพ โดยให้มีการกู้และส่งคืนเงินอย่างรัดกุมเหมาะสม รวมทั้งไม่เกิดปัญหาความซ้ำซ้อนในการกู้ยืมและให้นำเรื่องนี้เสนอสภาปฏิรูปแห่งชาติด้านการศึกษาที่จะจัดตั้งขึ้นตามแนวทางปฏิรูปประเทศของคณะรักษาความสงบแห่งชาติในระยะที่ 2 เพื่อพิจารณาต่อไป

ตารางแสดงจำนวนผู้กู้ยืมเงินกองทุน กรอ. ปี 2549

ณ 30/09/2558	รวมทั้งสิ้น	อยู่ระหว่างการชำระหนี้	กำลังศึกษา หรืออยู่ในช่วงปลอดหนี้	ชำระหนี้เสร็จสิ้น	เสียชีวิต หรือทุพพลภาพ
จำนวน (ราย)	327,586	265,687	1,569	58,670	1,660
ร้อยละ	100.00	81.10	0.48	17.91	0.51

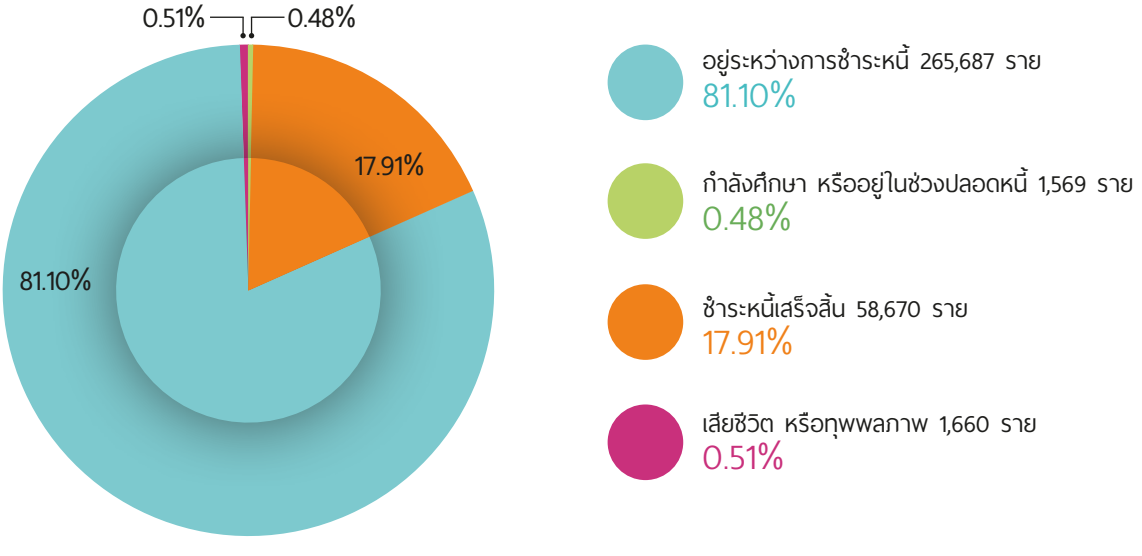

ตารางแสดงจำนวนเงินให้กู้ยืมกองทุน กรอ. ปี 2549

ณ 30/09/2558	รวมทั้งสิ้น	อยู่ระหว่างการชำระหนี้	กำลังศึกษา หรืออยู่ในช่วงปลอดหนี้	ชำระหนี้เสร็จสิ้น	เสียชีวิต หรือทุพพลภาพ
จำนวนเงินกู้ (ล้านบาท)	12,399	11,543	328	470	58
ร้อยละ	100.00	93.10	2.64	3.79	0.47

ที่มา : รายงานสรุปข้อมูลผู้กู้ยืมเงินกองทุนให้กู้ยืมเพื่อการศึกษา บมจ. ธนาคารกรุงไทย

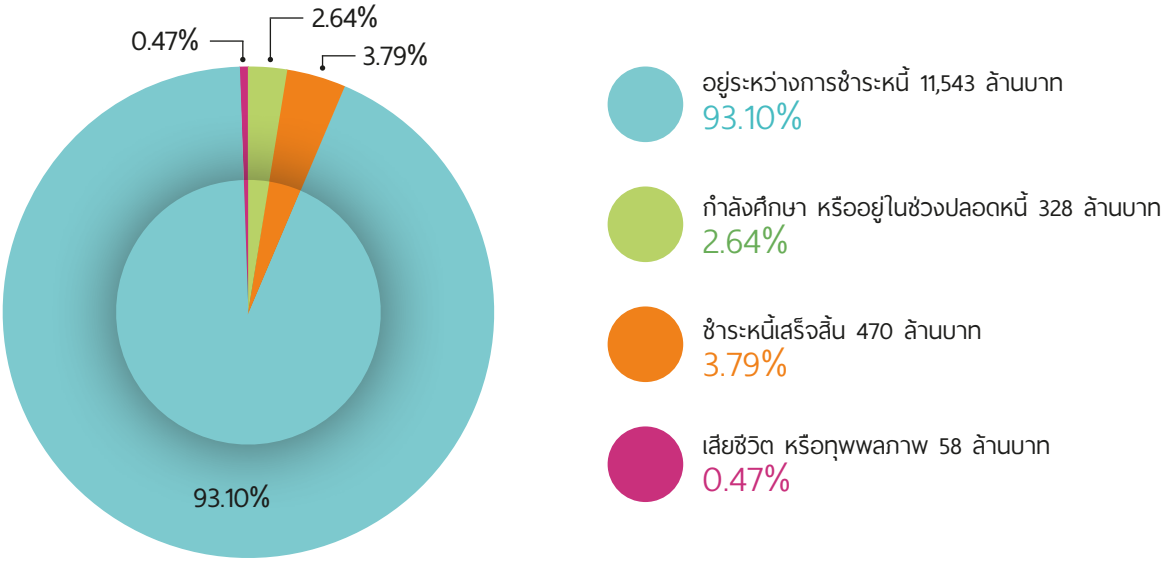

ตารางแสดงจำนวนผู้กู้ยืมเงินกองทุน กรอ. ปี 2555

ณ 30/09/2558	รวมทั้งสิ้น	อยู่ระหว่างการชำระหนี้	กำลังศึกษาหรืออยู่ในช่วงปลอดหนี้	ชำระหนี้เสร็จสิ้น	เสียชีวิต หรือทุพพลภาพ
จำนวน (ราย)	74,175	71,120	2,922	102	31
ร้อยละ	100.00	95.88	3.94	0.14	0.04

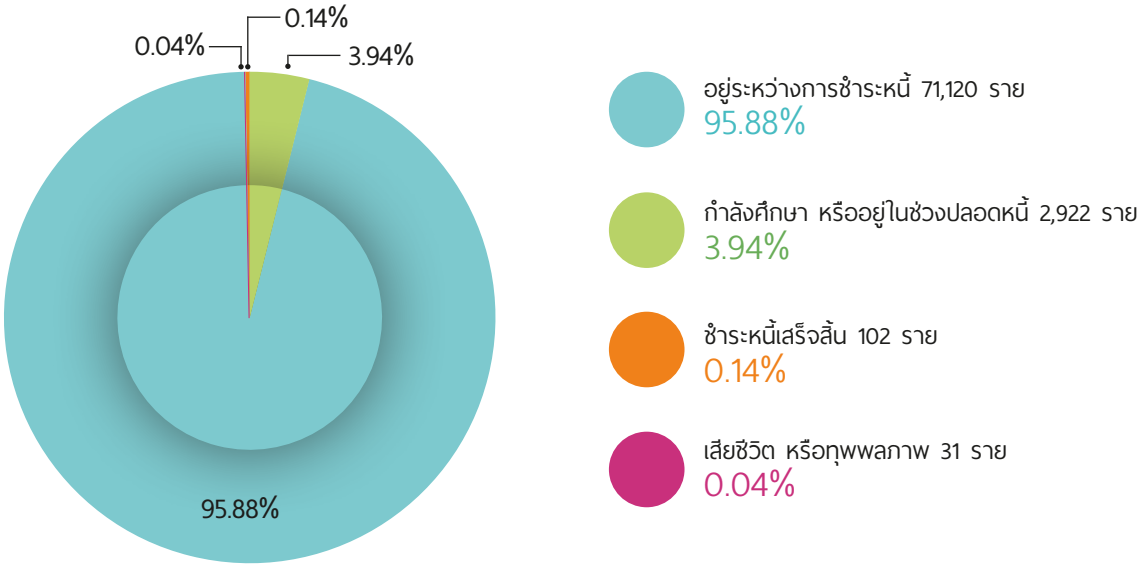

ตารางแสดงจำนวนเงินให้กู้ยืมกองทุน กรอ. ปี 2555

ณ 30/09/2558	รวมทั้งสิ้น	อยู่ระหว่างการชำระหนี้	กำลังศึกษาหรืออยู่ในช่วงปลอดหนี้	ชำระหนี้เสร็จสิ้น	เสียชีวิต หรือทุพพลภาพ
จำนวนเงินกู้ (ล้านบาท)	7,262	6,911	344	5	2
ร้อยละ	100.00	95.17	4.74	0.07	0.02

ที่มา : รายงานสรุปข้อมูลผู้กู้ยืมเงินกองทุนให้กู้ยืมเพื่อการศึกษา บมจ. ธนาคารกรุงไทยและธนาคารอิสลามแห่งประเทศไทย

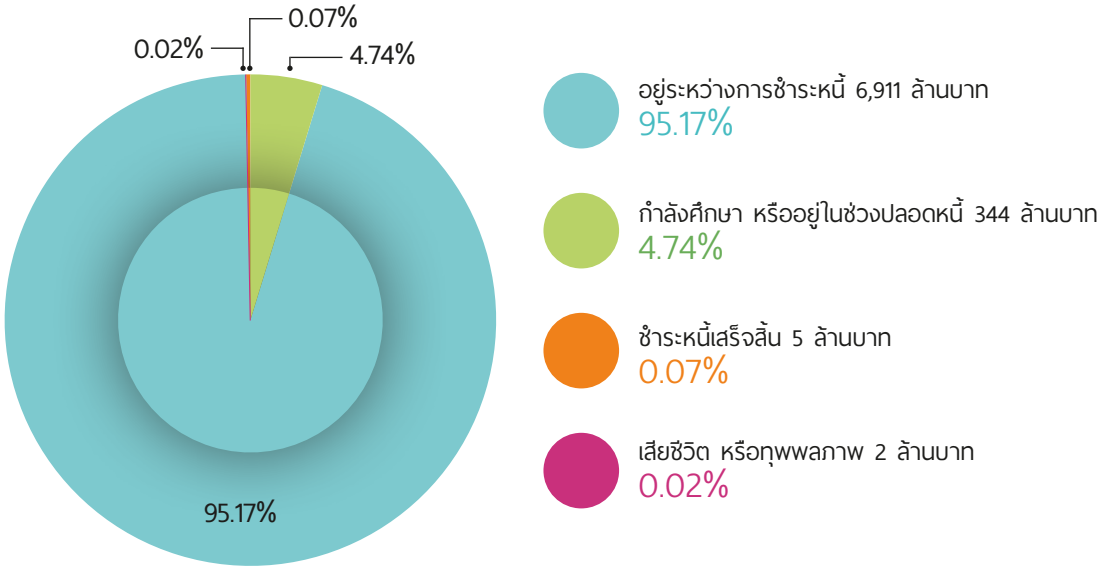

การให้กู้ยืมเงินกองทุน กรอ. ประจำปีการศึกษา 2558

เป้าหมายการให้กู้ยืม

กองทุนมีเป้าหมายการให้กู้ยืมเงินแก่นักเรียน นิสิต นักศึกษา จำนวน 112,026 ราย วงเงินให้กู้ยืมจำนวน 7,978.67 ล้านบาท

ผลการให้กู้ยืม

กองทุนให้กู้ยืมเงินแก่นักเรียน นิสิต นักศึกษา ทั้งสิ้น จำนวน 90,465 ราย เป็นเงินจำนวน 6,087.97 ล้านบาท

การให้กู้ยืมเงินกองทุน กรอ. ประจำปีการศึกษา 2558 จำแนกตามระดับการศึกษา

ระดับการศึกษา	เป้าหมาย		ผลการให้กู้ยืม	
	จำนวน (ราย)	วงเงิน (ล้านบาท)	จำนวน (ราย)	วงเงิน (ล้านบาท)
ปวท./ปวส.	22,312	1,124.52	10,264	438.40
อนุปริญญา/ปริญญาตรี	89,714	6,854.15	80,201	5,649.57
รวมทุกระดับการศึกษา	**112,026**	**7,978.67**	**90,465**	**6,087.97**

การให้กู้ยืมเงินกองทุน กรอ. ระดับ ปวท./ปวส. และระดับอนุปริญญา/ปริญญาตรี ประจำปีการศึกษา 2558 จำแนกตามสาขาวิชาที่ศึกษา

รหัส	สาขาวิชา	ผลการให้กู้ยืม	
		จำนวน (ราย)	วงเงิน (ล้านบาท)
1000	สังคมศาสตร์ ศิลปศาสตร์ มนุษยศาสตร์ ศึกษาศาสตร์	42,949	2,757,324,117
2000	ศิลปกรรมศาสตร์ สถาปัตยกรรมศาสตร์	2,395	182,450,350
3000	วิศวกรรมศาสตร์ วิทยาศาสตร์และเทคโนโลยี	21,831	1,491,117,055
4000	เกษตรศาสตร์	2,056	118,093,655
5000	สาธารณสุขศาสตร์ พยาบาลศาสตร์ เภสัชศาสตร์	9,186	896,054,200
6000	แพทยศาสตร์ สัตวแพทยศาสตร์ ทันตแพทยศาสตร์	1,774	204,100,095
7000	ช่างอุตสาหกรรม อุตสาหกรรมเทคโนโลยี สารสนเทศและการสื่อสาร ทัศนศาสตร์	3,173	131,676,512
8000	พาณิชยกรรมหรือ บริหารธุรกิจ ศิลปหัตถกรรม เกษตรกรรม เกษตรศาสตร์ คหกรรม คหกรรมศาสตร์ อุตสาหกรรมการท่องเที่ยว	7,101	307,153,944
รวมทุกสาขาวิชา		**90,465**	**6,087,969,928**

ผลการดำเนินงานการให้กู้ยืม
กองทุนเงินกู้ยืมเพื่อการศึกษาที่ผูกกับรายได้ในอนาคต (กรอ.)

การให้กู้ยืมกองทุน กรอ. ประจำปีการศึกษา 2557 และ 2558 จำแนกตามระดับการศึกษา

ปีการศึกษา	ระดับการศึกษา	ผู้กู้ยืมรายเก่า		ผู้กู้ยืมรายใหม่		รวม	
		ราย	ล้านบาท	ราย	ล้านบาท	ราย	ล้านบาท
2557	ปวท./ปวส.	2,157	97.51	5,683	227.72	7,840	325.23
	อนุปริญญา/ปริญญาตรี	25,159	1,753.20	33,997	2,372.95	59,156	4,126.15
	รวม	**27,316**	**1,850.71**	**39,680**	**2,600.67**	**66,996**	**4,451.38**
2558	ปวท./ปวส.	4,509	187.63	5,755	250.77	10,264	438.40
	อนุปริญญา/ปริญญาตรี	50,223	3,513.53	29,978	2,136.04	80,201	5,649.57
	รวม	**54,732**	**3,701.15**	**35,733**	**2,386.82**	**90,465**	**6,087.97**

ข้อมูล ณ 30 กันยายน 2558

ผลการให้กู้ยืมกองทุน กรอ. ประจำปีการศึกษา 2557 และ 2558 จำแนกตามสังกัด

ปีการศึกษา	สังกัด	ผู้กู้ยืมรายเก่า		ผู้กู้ยืมรายใหม่		รวม	
		ราย	ล้านบาท	ราย	ล้านบาท	ราย	ล้านบาท
2557	คณะอนุกรรมการบัญชีจ่ายที่ 1	2,331	105.92	5,610	229.19	7,941	335.11
	คณะอนุกรรมการบัญชีจ่ายที่ 2	24,985	1,744.79	34,070	2,371.48	59,055	4,116.27
	รวม	**27,316**	**1,850.71**	**39,680**	**2,600.67**	**66,996**	**4,451.38**
2558	คณะอนุกรรมการบัญชีจ่ายที่ 1	4,628	195.53	5,459	241.78	10,087	437.32
	คณะอนุกรรมการบัญชีจ่ายที่ 2	50,104	3,505.62	30,274	2,145.03	80,378	5,650.65
	รวม	**54,732**	**3,701.15**	**35,733**	**2,386.82**	**90,465**	**6,087.97**

ข้อมูล ณ 30 กันยายน 2558

ภาพรวม
ผลการชำระหนี้ กรอ.

รายละเอียดผู้กู้ที่อยู่ระหว่างการชำระหนี้ กรอ. ปี 2549

ณ 30/09/2558	เงินต้นที่ครบกำหนดชำระ		เงินต้นที่ค้างชำระ	
	(ล้านบาท)	ร้อยละ	(ล้านบาท)	ร้อยละ
ผู้กู้ทั่วไป	265,687	100.00	190,981	71.88
รวม	**265,687**	**100.00**	**190,981**	**71.88**

รายละเอียดเงินต้นที่ค้างชำระ ของกลุ่มผู้กู้ที่อยู่ระหว่างการชำระหนี้ กรอ. ปี 2549

ณ 30/09/2558	ผู้กู้ยืมที่อยู่ระหว่างการชำระหนี้		ค้างชำระ	
	(ล้านบาท)	ร้อยละ	(ราย)	ร้อยละ
ผู้กู้ทั่วไป	1,377.04	100.00	786.09	57.09
รวม	**1,377.04**	**100.00**	**786.09**	**57.09**

รายละเอียดผู้กู้ที่อยู่ระหว่างการชำระหนี้ กรอ. ปี 2555

ณ 30/09/2558	ผู้กู้ยืมที่อยู่ระหว่างการชำระหนี้		ค้างชำระ	
	(ราย)	ร้อยละ	(ราย)	ร้อยละ
ผู้กู้ทั่วไป	71,120	100.00	69,356	97.52
รวม	**71,120**	**100.00**	**69,356**	**97.52**

รายละเอียดเงินต้นที่ค้างชำระ ของกลุ่มผู้กู้ที่อยู่ระหว่างการชำระหนี้ กรอ. ปี 2555

ณ 30/09/2558	ผู้กู้ยืมที่อยู่ระหว่างการชำระหนี้		ค้างชำระ	
	(ล้านบาท)	ร้อยละ	(ล้านบาท)	ร้อยละ
ผู้กู้ทั่วไป	125.10	100.00	116.20	92.89
รวม	**125.10**	**100.00**	**116.20**	**92.89**

กระบวนการบริหารและติดตามหนี้ในช่วงที่ผ่านมา-ปัจจุบัน

สถานะ	ระหว่างศึกษา	ปลอดหนี้	กลุ่มทั่วไป	ไกล่เกลี่ย	ดำเนินคดี	บังคับคดี	ตาย/สาบสูญ	ทุพพลภาพ
กระบวนการบริหารหนี้	- ปลูกจิตสำนึก/จิตอาสา - กยศ. สัมพันธ์	- ส่งจดหมายแจ้งภาระหนี้ช่วงปลอดหนี้ (ประมาณเดือนมิ.ย. ของทุกปี)	ครบกำหนดชำระครั้งแรก - ส่งจดหมายแจ้งภาระหนี้ (ครบกำหนดชำระครั้งแรก) **กรณี ไม่ค้างชำระ** - ส่งใบแจ้งหนี้ **กรณี ค้างชำระ** - ส่งจดหมายเตือน - ส่งใบแจ้งหนี้ - ส่งหนังสือบอกกล่าวผู้ค้ำประกัน - ส่งข้อความสั้น - ส่งข้อความเสียง - โทร. ติดตามหนี้ - จ้างติดตามหนี้ - บอกเลิกสัญญา - ฟ้องดำเนินคดี	**กรณี ไม่ค้างชำระ** **กรณี ค้างชำระ** - ส่งจดหมายเตือน - ส่งหนังสือบอกกล่าวผู้ค้ำประกัน - ส่งข้อความสั้น - ส่งข้อความเสียง - โทร. ติดตามหนี้ - จ้างติดตามหนี้ - บอกเลิกสัญญา - ฟ้องดำเนินคดี	**กรณี ไม่ค้างชำระ** **กรณี ค้างชำระ** - จ้างติดตามหนี้ - สืบทรัพย์บังคับคดี	- สืบทรัพย์ - ยึดอายัดทรัพย์ - ขายทอดตลาด - จ้างติดตามหนี้ - ไกล่เกลี่ยชั้นบังคับคดี	- หนี้ระงับ	- กำหนดให้ผู้กู้ยืมยืนยันสถานะเป็นผู้ทุพพลภาพ

การปลูกจิตสำนึก	- โครงการ กยศ. สัมพันธ์ (1. จัดให้เจ้าหน้าที่กองทุนฯ และธนาคารเป็นวิทยากรในงานปฐมนิเทศและปัจฉิมนิเทศ 2. กิจกรรมบทบาทของสถานศึกษาที่ดำเนินงานกองทุน)
มาตรการกระตุ้นการชำระหนี้	- โครงการร่วมมือกับนายจ้างทั้งภาครัฐและเอกชน (MOU) - การโฆษณาประชาสัมพันธ์ภาพรวมการทำงานทั้งระบบของกองทุนฯ (โฆษณาเชิงสร้างสรรค์) - การใช้ «ประชาสัมพันธ์การสร้างจิตสำนึกการชำระเงินคืน» ในการสื่อสารกับสถานศึกษาและผู้กู้ยืม เช่น Facebook Timeline
การอำนวยความสะดวกในการชำระหนี้	- การเพิ่มช่องทางการชำระหนี้ผ่านไปรษณีย์ เคาน์เตอร์เซอร์วิส และรหัส Barcode

ในปีงบประมาณ 2558

กองทุนฯ ได้มีโครงการรณรงค์ชำระหนี้ เริ่มโครงการ ตั้งแต่ 13 ธันวาคม 2557-30 เมษายน 2558 ตลอดทั้งโครงการมีผู้กู้ยืมชำระหนี้ทั้งสิ้น จำนวน 161,107 รายเป็นจำนวนเงิน 1,750,723,374.61 บาท จากจำนวนผู้มีสิทธิในโครงการ 2,145,259 ราย และดำเนินการสืบทรัพย์และบังคับคดีผู้กู้ยืมที่ถูกดำเนินคดีปี 2547 จำนวน 4,175 ราย เป็นทุนทรัพย์ จำนวน 109,127.87 บาท โดยสำนักงานทนายความผู้รับจ้างได้รายงานผลการดำเนินการแล้วคิดเป็นร้อยละ 90.09

รางวัลทุนหมุนเวียนดีเด่น 2558

กองทุนเงินให้กู้ยืมเพื่อการศึกษา จัดอยู่ในกลุ่มที่ 1 ทุนหมุนเวียนที่มีความพร้อมในการบริหารจัดการ ได้รับการคัดเลือกให้ได้รับรางวัลประสิทธิภาพด้านการบริหารพัฒนาทุนหมุนเวียนดีเด่นประจำปี 2558 เป็นปีแรกจากคะแนนด้านการบริหารพัฒนาทุนหมุนเวียนในปี 2557 เท่ากับ 4.6100 คะแนน

เหตุการณ์สำคัญ
ในรอบปีงบประมาณ 2558

รางวัลทุนหมุนเวียนดีเด่นประจำปี 2558

กองทุนเงินให้กู้ยืมเพื่อการศึกษา (กยศ.) รับรางวัลประสิทธิภาพด้านการบริหารพัฒนาทุนหมุนเวียนดีเด่น ภายในงานมอบรางวัลทุนหมุนเวียนดีเด่นประจำปี 2558 จากพลเอก ประยุทธ์ จันทร์โอชา นายกรัฐมนตรี โดยมีนายรังสรรค์ ศรีวรศาสตร์ ปลัดกระทรวงการคลัง ในฐานะประธานกรรมการกองทุนฯ เป็นผู้รับมอบรางวัล เมื่อวันจันทร์ที่ 21 กันยายน 2558 ณ ห้องแกรนด์ไดมอนด์ บอลรูม อิมแพค เมืองทองธานี

กองทุนได้รับการคัดเลือกจากกรมบัญชีกลางให้ได้รับรางวัลประสิทธิภาพด้านการบริหารพัฒนาทุนหมุนเวียนดีเด่น ประจำปีบัญชี 2557 ซึ่งคะแนนที่ได้เท่ากับ 4.61 จาก 5 คะแนนเต็ม โดยกองทุน กยศ. เป็น 1 ใน 16 ทุนหมุนเวียนที่ได้รับพิจารณาคัดเลือกให้ได้รับรางวัลจากหน่วยงานทุนหมุนเวียนที่อยู่ภายใต้การกำกับของกรมบัญชีกลางที่มีอยู่ทั้งหมดจำนวน 114 แห่ง รางวัลดังกล่าวถือเป็นรางวัลแห่งความภาคภูมิใจและเป็นขวัญกำลังใจให้กับคณะผู้บริหาร และพนักงานที่มุ่งมั่นในการทำงานเพื่อสร้างโอกาสทางการศึกษาให้เยาวชนไทยตลอดระยะเวลาที่ผ่านมา

โครงการ *“กยศ. กรอ. เพื่อชาติ”*

กองทุนเงินให้กู้ยืมเพื่อการศึกษา (กยศ.) ร่วมทำบันทึกข้อตกลงความร่วมมือกับองค์กรนายจ้างเพื่อสร้างความรับผิดชอบให้บุคลากรที่เป็นผู้กู้ยืมชำระหนี้คืนในโครงการ *“กยศ. กรอ. เพื่อชาติ”* พร้อมเสนอมาตรการจูงใจบุคลากรในสังกัดองค์กรนายจ้างที่เข้าร่วมโครงการ ระหว่างวันที่ 22 ตุลาคม 2558 - 30 กันยายน 2559

กองทุนได้มีมาตรการกระตุ้นการชำระหนี้โดยร่วมมือกับองค์กรนายจ้างที่ได้ทำบันทึกข้อตกลงในโครงการ *“กยศ. กรอ. เพื่อชาติ”* เพื่อสร้างความรับผิดชอบให้บุคลากรที่เป็นผู้กู้ยืมให้ชำระหนี้คืน ซึ่งกองทุนเห็นว่าหน่วยงานองค์กรนายจ้างจะสามารถช่วยป้องกันความเสี่ยงของบุคลากรที่เป็นผู้กู้ยืมเงินกองทุนไม่ให้ถูกฟ้องร้องดำเนินคดีหรือถูกบังคับคดี อีกทั้งยังมีส่วนร่วมเพื่อช่วยเหลือสังคม (CSR) ในการส่งเสริมบุคลากรในหน่วยงานให้มีวินัยทางการเงินและจิตสำนึกความรับผิดชอบต่อตนเอง และสังคม โดยการส่งโอกาสในการศึกษาให้กับรุ่นน้อง โดยผู้กู้ยืมจะได้รับสิทธิตามมาตรการจูงใจ ดังนี้

กรณีผู้กู้ยืมยินยอมให้นายจ้างหักเงินเดือน สำหรับผู้กู้ที่ไม่ค้างชำระ เมื่อชำระเสร็จสิ้นแล้วจะได้เงินคืนร้อยละ 1 ของเงินต้นคงเหลือ สำหรับผู้กู้ที่ค้างชำระ หากยินยอมชำระหนี้เป็นปกติ จะได้ลดเบี้ยปรับ 100% หรือหากไม่สามารถชำระหนี้ให้เป็นปกติได้ กองทุนจะปรับโครงสร้างหนี้ใหม่ให้กับผู้กู้ยืมพร้อมลดเบี้ยปรับ 50% และมีระยะเวลาผ่อนชำระหนี้ตามระยะเวลาที่เหลืออยู่ตามสัญญา

กรณีผู้กู้ยืมปิดบัญชี สำหรับผู้กู้ที่ไม่ค้างชำระจะได้เงินคืนร้อยละ 3 ของเงินต้นคงเหลือ แต่สำหรับผู้กู้ที่ค้างชำระจะได้ลดเบี้ยปรับ 100%

โอกาสพิเศษ!!!

รุ่นพี่ กยศ. ชำระหนี้ เพื่อรุ่นน้องวันนี้...
ได้ลดหนี้/ลดเบี้ยปรับ ทันที!!!

ผู้กู้ที่ชำระปกติ
ปิดบัญชีทั้งหมด
รับเงินต้นคืน
3%

ผู้กู้ที่ค้างชำระหนี้

ชำระบัญชีเป็นปกติ ลดเบี้ยปรับทันที	ชำระปิดบัญชี ลดเบี้ยปรับทันที
50%	**100%**

และไม่ถูกฟ้องร้องดำเนินคดี

ติดต่อชำระเงินได้ที่
บมจ.ธนาคารกรุงไทย หรือธนาคารอิสลามแห่งประเทศไทย
ทุกสาขา แล้วแต่กรณี
ดูรายละเอียดที่ www.studentloan.or.th

วันนี้ - 30 เมษายน 2558

1. ตรวจสอบสิทธิการเข้าร่วมโครงการ โดยผู้กู้ยืมที่มีสิทธิจะต้องมีคุณสมบัติดังนี้
(1) เป็นผู้กู้ยืมที่ครบกำหนดชำระหนี้แล้ว
(2) เป็นผู้กู้ยืมที่ไม่เคยทำสัญญาประนีประนอมยอมความในโครงการใกล่เกลี่ยหรือฎีกาดำเนินคดีเป็นคดีที่ถอนฟ้อง
2. ตรวจสอบสิทธิตามข้อ 1 และยอดหนี้เบื้องต้นจาก (1) http://www.studentloan.or.th หรือ (2) http://www.e-studentloan.ktb.co.th หรือ (3) http://www.e-studentloan.ibank.co.th
3. ผู้กู้ยืมสามารถชำระเงินคืนได้ที่สาขาธนาคารกรุงไทย และธนาคารกรุงไทย หรือธนาคารอิสลามแห่งประเทศไทยทั้งแห่งเดียว และในวันที่ชำระคืนไม่ใช่ผู้กู้ยืมตรวจสอบยอดหนี้ที่จะต้องชำระคืนอีกครั้งหนึ่ง โดยมีเงื่อนไขการชำระคืน ดังนี้
(1) กรณีเป็นค้างชำระหนี้
- ยาปิดบัญชีจะได้รับการลดหย่อนหนี้ 3% ของเงินต้นที่ยาปิดบัญชี (กองทุนจะคืนส่วนลดเงินต้นให้ภายใน 30 วัน เมื่อตรวจสอบการปิดบัญชีเรียกร้องแล้ว) การคืนส่วนลดเงินต้นผู้กู้ยืมจะต้องแสดงความประสงค์ โดยแจ้งรายละเอียดตามแบบฟอร์ม แจ้งความประสงค์ขอรับเงินคืน (โครงการแจ้งชำระหนี้ ค่าเงินลดได้ที่ www.studentloan.or.th โดยส่งแบบฟอร์มมายัง กองทุนเงินให้กู้ยืมเพื่อการศึกษา ทางจดหมาย หรือ แฟ็กซ์ หมายเลข 02 643 2213 ภายในวันที่ 30 มิถุนายน 2558 หากพ้นกำหนดเวลาดังกล่าว กองทุนฯ มีอำนาจผู้กู้ยืมสละสิทธิ์ และไม่ประสงค์จะรับส่วนลดเงินต้นดังกล่าวทุกกรณี
(2) กรณีค้างชำระหนี้
- ยาชำระเงินสดทั้งหมด จะได้รับการลดเบี้ยปรับ/ค่าธรรมเนียมการผิดนัดชำระหนี้ 50 % ในวันที่ชำระเงิน
- ยาปิดบัญชี จะได้รับการลดเบี้ยปรับ/ค่าธรรมเนียมการผิดนัดชำระหนี้ 100% ในวันที่ยาปิดบัญชี
เงื่อนไขดังกล่าว ผู้กู้ยืมสามารถเลือกใช้สิทธิได้เพียงแบบเดียวและต้องชำระทั้งจำนวน โดยกองทุนขอสงวนสิทธิ์ ในการคืนส่วนลดเงินต้นและเบี้ยปรับ/ค่าธรรมเนียมการผิดนัดชำระหนี้ หากตรวจสอบแล้วพบว่าการชำระหนี้ไม่เป็นไปตามเงื่อนไขดังกล่าวข้างต้น

4. กรณีที่ผู้กู้ยืมมีเอกสารทั้งของธนาคาร ผู้กู้ยืมต้องชำระเงินคืนทั้งสองธนาคาร และกองทุนขอสงวนสิทธิ์ในการคืนส่วนลดเงินต้น และเบี้ยปรับ/ค่าธรรมเนียมการผิดนัดชำระหนี้ หากตรวจสอบแล้วพบว่าไม่มีการชำระหนี้ทั้งสองธนาคาร
5. กรณีผู้กู้ยืมมีการเปลี่ยนแปลง ชื่อ-นามสกุล ที่อยู่ หมายเลขโทรศัพท์ เลขที่บัญชีเงินฝากของ บมจ.ธนาคารกรุงไทย หรือธนาคารอิสลามแห่งประเทศไทย ให้แจ้งเปลี่ยนแปลงข้อมูลตามแบบฟอร์ม กยศ.100 (ดาวน์โหลดได้ที่ www.studentloan.or.th) โดยส่งแบบฟอร์ม กยศ.100 ได้ที่สาขาของ
- บมจ.ธนาคารกรุงไทย หรือแฟ็กซ์ 0 2256 8198
- ธนาคารอิสลามแห่งประเทศไทย หรือแฟ็กซ์ 0 2204 5016
6. หากมีข้อสงสัยสอบถามได้ที่
(1) กองทุนเงินให้กู้ยืมเพื่อการศึกษา หมายเลขโทรศัพท์ 0 2610 4888 หรือ
(2) บมจ.ธนาคารกรุงไทย หมายเลขโทรศัพท์ 0 2111 1111 หรือ
(3) ธนาคารอิสลามแห่งประเทศไทย หมายเลขโทรศัพท์ 1302, 0 2650 6999 ต่อ 5154 หรือ 5155
**ผู้มีสิทธิเข้าร่วมโครงการใช้สิทธิตั้งแต่วันที่ 13 ธันวาคม 2557 ถึง 30 เมษายน 2558

กองทุนเงินกู้ จับจ่ายรู้ค่า
คู่การศึกษา ถึงเวลาใช้คืน

กยศ. เพิ่มเกณฑ์การคัดกรองผู้กู้ยืมและสถานศึกษา

คณะกรรมการกองทุนเงินให้กู้ยืมเพื่อการศึกษา ได้ข้อสรุปหลักเกณฑ์การคัดกรองผู้กู้ยืมและการคัดกรองสถานศึกษา โดยกำหนดให้ผู้กู้ยืมที่จะเข้าศึกษาต่อในระดับมัธยมศึกษาตอนปลาย อนุปริญญา/ปริญญาตรี ต้องมีคะแนนเฉลี่ยสะสม (GPAX) ไม่น้อยกว่า 2.00 หรือมีคะแนนเฉลี่ยสะสมประจำปีการศึกษาไม่น้อยกว่า 2.00 และมีหลักฐานการเข้าร่วมโครงการที่มีประโยชน์ต่อสังคมและสาธารณะ สำหรับผู้กู้ยืมรายเก่าเลื่อนชั้นปีทุกระดับต้องมีคะแนนเฉลี่ยสะสม (GPAX) ไม่น้อยกว่า 2.00 หรือมีคะแนนเฉลี่ยสะสมประจำปีการศึกษาไม่น้อยกว่า 2.00 และมีหลักฐานการเข้าร่วมโครงการที่มีประโยชน์ต่อสังคมและสาธารณะ ไม่น้อยกว่า 36 ชั่วโมงต่อปีการศึกษา เพื่อให้ผู้กู้ยืมตั้งใจเรียนและมีความรับผิดชอบต่อตนเองและสังคมมากขึ้น และกำหนดให้สถานศึกษาต้องผ่านการรับรองคุณภาพจากสำนักงานรับรองมาตรฐานและประเมินคุณภาพการศึกษา (สมศ.) หลักสูตรที่เปิดสอนในระดับอนุปริญญาตรีและปริญญาตรีต้องได้รับการรับทราบหลักสูตรจากสำนักงานคณะกรรมการการอุดมศึกษา (สกอ.) และต้องมีผลการประเมินภายในจากต้นสังกัด เพื่อส่งเสริมให้ผู้กู้ยืมได้เรียนในสถานศึกษาที่มีคุณภาพ โดยจะเริ่มใช้ในปีการศึกษา 2559

โอกาสทางการศึกษา
สร้างได้ เพียงคุณ...
เรียนให้ได้
เกรดเฉลี่ย
ไม่ต่ำกว่า
2.00
ศึกษา
ในสถานศึกษา
ที่ผ่านการรับรองคุณภาพ
โดย
สมศ./ต้นสังกัด
ทำกิจกรรมจิตอาสา
ไม่น้อยกว่า
36 ชม./ปีการศึกษา
ดูรายละเอียดเพิ่มเติมได้ที่ www.studentloan.or.th
กองทุนเงินให้กู้ยืมเพื่อการศึกษา
89 อาคาร เอไอเอ แคปปิตอล เซ็นเตอร์ ชั้น 5-6
ถ.รัชดาภิเษก แขวงดินแดง เขตดินแดง กทม. 10400
โทร. 02-016-4888 โทรสาร 02-016-4800

กยศ. ร่วมกับสถานศึกษาในจังหวัดเชียงใหม่ 16 แห่ง ทำบันทึกข้อตกลงความร่วมมือสร้างเครือข่ายความร่วมมือกระตุ้นการชำระหนี้

กองทุนเงินให้กู้ยืมเพื่อการศึกษา (กยศ.) ได้ทำบันทึกข้อตกลงความร่วมมือเพื่อส่งเสริมความรับผิดชอบต่อสังคมและกระตุ้นการชำระหนี้ร่วมกับสถานศึกษาระดับอุดมศึกษาและระดับอาชีวศึกษา จังหวัดเชียงใหม่ 16 แห่ง เมื่อวันที่ 6 กุมภาพันธ์ 2558 ณ ห้องประชุมพระยาศรีวิสารวาจา ชั้น 1 อาคารสำนักงานมหาวิทยาลัยเชียงใหม่

กองทุนได้รับความร่วมมือจากสถานศึกษาระดับอุดมศึกษาและระดับอาชีวศึกษาในจังหวัดเชียงใหม่ เข้าร่วมทำบันทึกข้อตกลงความร่วมมือเพื่อร่วมกันขับเคลื่อนความรับผิดชอบต่อสังคม ส่งเสริมคุณธรรม ความซื่อสัตย์สุจริต และจิตอาสา รวมถึงการสร้างเครือข่ายส่งเสริมความรับผิดชอบและกระตุ้นการชำระหนี้ให้แก่ผู้กู้ยืมเงินกองทุน ตลอดจนขอความร่วมมือในการประชาสัมพันธ์และรณรงค์ให้ข้าราชการ พนักงานและลูกจ้างในสังกัดที่เป็นผู้กู้ยืมเงินกองทุนให้ชำระเงินคืนกองทุน โดยมีสถานศึกษาที่เข้าร่วมบันทึกข้อตกลงดังกล่าว จำนวน 16 แห่ง ประกอบด้วย มหาวิทยาลัยเชียงใหม่ มหาวิทยาลัยแม่ฟ้าหลวง มหาวิทยาลัยแม่โจ้ มหาวิทยาลัยเทคโนโลยีราชมงคลล้านนา มหาวิทยาลัยราชภัฏเชียงใหม่ มหาวิทยาลัยพายัพ มหาวิทยาลัยฟาร์อีสเทอร์น มหาวิทยาลัยนอร์ท-เชียงใหม่ วิทยาลัยเทคนิคเชียงใหม่ วิทยาลัยเทคนิคสันกำแพง วิทยาลัยเทคนิคสารภี วิทยาลัยอาชีวศึกษาเชียงใหม่ วิทยาลัยสารพัดช่างเชียงใหม่ วิทยาลัยการอาชีพฝาง วิทยาลัยการอาชีพจอมทอง และวิทยาลัยเกษตรและเทคโนโลยีเชียงใหม่

งานประชุมสัมมนาผู้บริหาร ผู้ปฏิบัติงานกองทุนฯ ปีการศึกษา 2558

กองทุนเงินให้กู้ยืมเพื่อการศึกษา ได้จัดงานประชุมผู้บริหารสถานศึกษา และผู้ปฏิบัติงานกองทุนประจำสถานศึกษา ปีการศึกษา 2558 เพื่อชี้แจงและสร้างความเข้าใจเกี่ยวกับการให้กู้ยืมของกองทุน กยศ. และกองทุน กรอ. พร้อมทั้งรับฟังความคิดเห็น ปัญหา อุปสรรค และข้อเสนอแนะต่างๆ จากผู้บริหารสถานศึกษาและผู้ปฏิบัติงานกองทุนฯ และในปีการศึกษา 2558 กองทุนฯ ได้เพิ่มหลักเกณฑ์การคัดกรองผู้กู้ยืมเงินใหม่ โดยมีกลุ่มเป้าหมายเป็นสถานศึกษาระดับมัธยมศึกษาในเขตกรุงเทพฯ และปริมณฑล ระดับอาชีวศึกษา และระดับอุดมศึกษา จำนวน 1,508 แห่ง ในวันที่ 30 – 31 มีนาคม, 1 เมษายน และ 27 เมษายน 2558 ณ ห้องคอนเวนชั่น เซ็นเตอร์ ชั้น 4 โรงแรมรามาการ์เด้นส์ กรุงเทพมหานคร โดยได้แบ่งกลุ่มการประชุมสัมมนาเป็น 4 กลุ่ม ดังนี้

1) กลุ่มระดับมัธยมศึกษา วันที่ 30 มีนาคม 2558
(กรุงเทพฯ นครปฐม นนทบุรี ปทุมธานี สมุทรปราการ และสมุทรสาคร)
2) กลุ่มระดับอาชีวศึกษารัฐ วันที่ 31 มีนาคม 2558
3) กลุ่มระดับอาชีวศึกษาเอกชน วันที่ 1 เมษายน 2558
4) กลุ่มระดับอุดมศึกษา วันที่ 27 เมษายน 2558

โดยมีหัวข้อบรรยายเรื่องนโยบายการดำเนินงานกองทุนฯ แนวทางการให้กู้ยืมปีการศึกษา 2558 ความรู้ทางการเงินสำหรับผู้กู้ยืมเงิน กยศ. และในช่วงการตอบข้อซักถามโดยผู้บริหารกองทุนฯ และผู้บริหารจัดการเงินให้กู้ยืม

ลำดับ	ระดับ	สถานศึกษาที่เชิญเข้าร่วม (แห่ง)	สถานศึกษาที่เข้าร่วม (แห่ง)	จำนวนผู้เข้าร่วม (คน)
1	กลุ่มระดับมัธยมศึกษา (กรุงเทพฯ และปริมณฑล)	317	193	318
2	ระดับอาชีวศึกษารัฐ	435	366	621
3	ระดับอาชีวศึกษาเอกชน	460	322	565
4	ระดับอุดมศึกษา	296	260	518
	รวม	**1,508**	**1,141**	**2,022**

กยศ. เพิ่มช่องทางการชำระหนี้ผ่านเคาน์เตอร์เซอร์วิส

กองทุนเงินให้กู้ยืมเพื่อการศึกษา (กยศ.) และบริษัท เคาน์เตอร์เซอร์วิส จำกัด จัดพิธีร่วมลงนามสัญญาแต่งตั้งตัวแทนเพื่อรับชำระหนี้เงินกู้ยืมเพื่อการศึกษา เพื่ออำนวยความสะดวกให้กับผู้กู้ยืมเงินที่ครบกำหนดชำระเงินคืน และช่วยสนับสนุนการส่งต่อโอกาสทางการศึกษาให้ผู้กู้ยืมรุ่นน้อง โดยผู้กู้ยืมสามารถนำใบแจ้งหนี้ที่มีบาร์โค้ดในการยื่นชำระหนี้ทางเคาน์เตอร์เซอร์วิส จุดให้บริการชำระเงินทั้งในร้านเซเว่นอีเลฟเว่นที่เปิดให้บริการทุกวันตลอด 24 ชั่วโมง ในห้างสรรพสินค้าชั้นนำและร้านค้าต่างๆ รวมกว่า 10,000 จุดทั่วประเทศ

กู้ให้ยาก

คัดกรองคนเก่ง คนดี ให้ได้มีโอกาส

- มีความจำเป็นต้องขอกู้ยืม
- มีคุณสมบัติตามที่กองทุนกำหนด
- กู้ยืมเท่าที่จำเป็น ... กู้น้อยเป็นหนี้น้อย กู้มากเป็นหนี้มาก
- มุ่งมั่นศึกษาเล่าเรียนให้สำเร็จตามหลักสูตร
- มีวินัยทางการเงิน ... ใช้เงินกู้ยืมอย่างรู้คุณค่า
- มีจิตอาสา จิตสาธารณะ

จ่ายให้ง่าย

จบการศึกษา ส่งต่อโอกาสทางการศึกษาให้รุ่นน้อง ตอบแทนสังคม

- จ่ายสะดวกได้ทั้งแบบรายเดือนและรายปี
- ช่องทางชำระหนี้ทั่วถึง
  - บมจ. ธนาคารกรุงไทย ทุกสาขา และทุกช่องทางทั่วประเทศ
  - ธนาคารอิสลามแห่งประเทศไทย ทุกสาขาทั่วประเทศ
  - ไปรษณีย์ไทย ทุกสาขาทั่วประเทศ
- ชำระหนี้ภายในกำหนด ... ไม่เสียเบี้ยปรับ และไม่ถูกฟ้องร้องดำเนินคดี

กยศ. ให้โอกาส ... ให้อนาคต

ดูรายละเอียดเพิ่มเติมได้ที่ **www.studentloan.or.th** หรือ สอบถามได้ที่ กยศ. Call Center โทร. **0 2016 4888**

www.facebook.com/studentloan.th

สถิติผู้เข้าชมข้อมูลข่าวสารทางเว็บไซต์กองทุนเงินให้กู้ยืมเพื่อการศึกษา (กยศ.) www.studentloan.or.th

ต.ค. 57	พ.ย. 57	ธ.ค. 57	ม.ค. 58	ก.พ. 58	มี.ค. 58	เม.ย. 58	พ.ค. 58	มิ.ย. 58	ก.ค. 58	ส.ค. 58	ก.ย. 58	รวม / ครั้ง
283,357	261,857	224,219	27,133	217,261	227,343	224,520	416,886	482,951	477,124	333,844	403,490	3,823,985

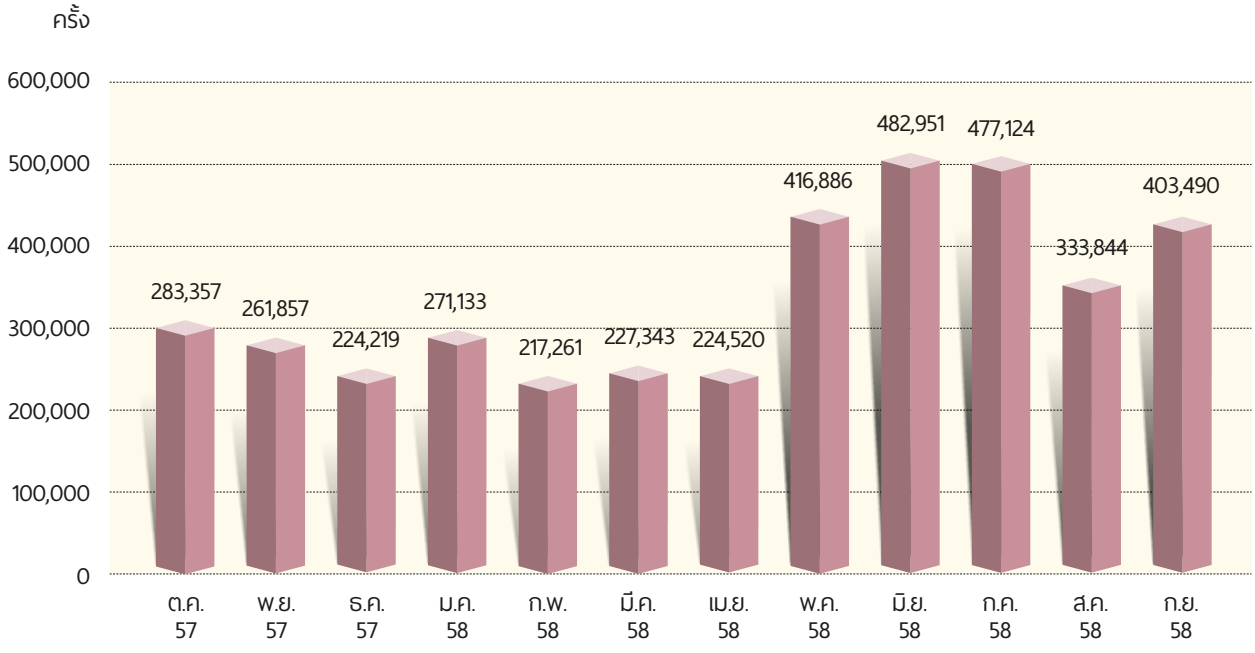

สรุปรายละเอียดเรื่องที่สอบถาม กยศ. Call Center ปีงบประมาณ 2558 (ตุลาคม 2557-กันยายน 2558)

ลำดับ	เรื่อง	จำนวน (สาย)
1	การชำระคืนเงินกู้	34,971
2	การฟ้องร้องดำเนินคดี	11,085
3	การยื่นแบบคำขอกู้ยืมเงิน	10,929
4	การลงทะเบียนขอรหัสผ่านของนักเรียน	6,562
5	การทวงถาม/ติดตามหนี้และการปรับโครงสร้างหนี้	6,280
6	เรื่องทั่วไป	5,631
7	รับสายแต่ไม่มีสัญญาณ	5,857
8	การสอบถามโครงการรณรงค์ชำระหนี้	3,528
9	การโอนค่าครองชีพ	3,253
10	การขอผ่อนผันการชำระหนี้	3,327
11	ตรวจสอบข้อมูลผู้กู้	2,430
12	การแก้ไขข้อมูลทั่วไปโดยนักเรียนและนักศึกษา	1,664
13	การโอนค่าเล่าเรียนและค่าใช้จ่ายเกี่ยวเนื่อง	1,077
14	สอบถามโครงการรณรงค์ชำระหนี้	930
15	ขั้นตอนการกู้ยืมเงิน	718
16	ติดตามเอกสาร	690
17	การกำหนดวงเงินจัดสรร	433
18	การทำสัญญา	402
19	การคำนวณดอกเบี้ยและค่าปรับ	343
20	การติดตามเงินคงค้าง	96
21	การลงทะเบียนเรียน	91
22	ร้องเรียนธนาคารกรุงไทย	80
23	การลงทะเบียนขอรหัสผ่านของสถานศึกษา	50
24	การรับคืนเงิน	9
25	การแก้ไขข้อมูลทั่วไปโดยสถานศึกษา	5
26	การปรับปรุงฐานข้อมูลระหว่างระบบ	5
27	การจัดทำข้อมูลพื้นฐาน	4
	รวมทั้งสิ้น	**100,450**

รายงานของคณะอนุกรรมการตรวจสอบ ประจำปีงบประมาณ 2558

คณะอนุกรรมการตรวจสอบ กองทุนเงินให้กู้ยืมเพื่อการศึกษา ซึ่งได้รับการแต่งตั้งจากคณะกรรมการกองทุนเงินให้กู้ยืมเพื่อการศึกษา เมื่อวันที่ 22 มกราคม 2558 ประกอบด้วยอนุกรรมการตรวจสอบจำนวน 8 ท่าน มีวาระการดำรงตำแหน่ง 2 ปี ประกอบด้วย

1. นางลดาวรรณ เจริญรัชต์ภาคย์ ประธานอนุกรรมการ
2. ผู้ช่วยศาตราจารย์ประวิตร นิลสุวรรณากุล อนุกรรมการ
3. นางสุวรรณี คำมั่น อนุกรรมการ
4. นายอโศก วงศ์ชะอุ่ม อนุกรรมการ
5. นายกฤช ฟอลเล็ต อนุกรรมการ
6. นายวรัชญ์ เพชรร่วง อนุกรรมการ
   ผู้อำนวยการกองกำกับและพัฒนาระบบเงินนอกงบประมาณ กรมบัญชีกลาง หรือผู้แทน
7. นายทวีศักดิ์ ชพานนท์ อนุกรรมการ
   ผู้แทนสำนักงบประมาณ
8. นางชุตินาฏ วงศ์สุบรรณ อนุกรรมการ
   ผู้แทนสำนักงานคณะกรรมการพัฒนาการเศรษฐกิจและสังคมแห่งชาติ

โดยมีฝ่ายเลขานุการ ประกอบด้วย

1. นางสาวจิรารัตน์ สุขเกื้อ เลขานุการ
   ผู้อำนวยการฝ่ายตรวจสอบภายใน กยศ.
2. นางสาวศิริกาญจน์ หอมสุคนธ์ ผู้ช่วยเลขานุการ
   เจ้าหน้าที่ฝ่ายตรวจสอบภายใน กยศ.

ในระหว่างปีงบประมาณ 2558 คณะอนุกรรมการตรวจสอบมีการประชุมรวม 6 ครั้ง โดยมีการประชุมร่วมกับฝ่ายจัดการและผู้บริหารระดับสูง เกี่ยวกับการบริหารความเสี่ยง การควบคุมภายใน และการบริหารจัดการกองทุน ตลอดจนการติดตามความคืบหน้าของประเด็นต่างๆ ที่ได้รายงานต่อคณะกรรมการกองทุนฯ รวมทั้งมีการพิจารณา และให้ข้อเสนอแนะแก่กองทุน โดยมีการรายงานผลการดำเนินงานในประเด็นที่สำคัญเสนอต่อคณะกรรมการกองทุนฯ เพื่อพิจารณา

คณะอนุกรรมการตรวจสอบได้ปฏิบัติหน้าที่ตามขอบเขต อำนาจหน้าที่ตามกฎบัตรของคณะอนุกรรมการตรวจสอบ ซึ่งได้รับอนุมัติจากคณะกรรมการกองทุนเงินให้กู้ยืมเพื่อการศึกษา สรุปสาระสำคัญได้ดังนี้

1. สอบทานงบการเงิน รายงานทางการเงินและบัญชี

คณะอนุกรรมการตรวจสอบได้สอบทานงบการเงินเป็นรายไตรมาสและประจำปี รวมถึงการพิจารณาให้จัดทำงบการเงินให้ถูกต้องเป็นไปตามหลักการบัญชีที่รับรองทั่วไป โดยได้เสนอแนะให้ปรับปรุงในประเด็นต่างๆ อาทิ ผลต่างของลูกหนี้ สะสางเงินรับรอการตรวจสอบ รวมทั้งได้ติดตามให้กองทุนดำเนินการตามข้อเสนอแนะที่เคยให้ไว้ ในเรื่องของการปรับโครงสร้างองค์กรให้มีการแยกฝ่ายการเงินและบัญชีออกจากกันเพื่อให้เป็นไปตามหลักการควบคุมภายในที่ดี

2. การติดตามผลการดำเนินงานตามแผนยุทธศาสตร์และแผนปฏิบัติการ

คณะอนุกรรมการตรวจสอบได้สอบทานผลการดำเนินงานตามแผนยุทธศาสตร์และแผนปฏิบัติการ ตลอดจนให้ข้อเสนอแนะในประเด็นที่สำคัญ อาทิ กองทุนควรมีการกระจายเป้าหมายและแผนงานต่างๆ ลงสู่ระดับฝ่าย และควรนำไปเป็นส่วนหนึ่งของการประเมินผลการปฏิบัติงาน สำหรับฝ่ายงานที่รับผิดชอบด้านยุทธศาสตร์ควรเป็นเครื่องมือช่วยฝ่ายจัดการในการวิเคราะห์ ประเมินผลการดำเนินงาน เพื่อเป็นข้อมูลในการบริหารและตัดสินใจของผู้บริหาร กรณีมีการยกเลิกหรือชะลอการดำเนินงาน ควรเสนอคณะกรรมการกองทุนฯ พิจารณาอนุมัติ

3. การสอบทานและมีข้อเสนอแนะเกี่ยวกับระบบงานหลัก

คณะอนุกรรมการตรวจสอบ ได้สอบทานผลการตรวจสอบระบบงานหลักที่สำคัญของกองทุน และมีข้อเสนอแนะในประเด็นที่สำคัญ ดังนี้

3.1 ระบบงานการให้กู้ยืม การจัดสรรวงเงินควรจัดให้มีการจัดทำหลักเกณฑ์การจัดสรรวงเงิน ผู้กู้ยืมรายเก่าและหลักเกณฑ์การจัดสรรเพิ่มเติมให้ชัดเจน เพื่อให้เป็นมาตรฐานเดียวกัน และการจัดสรรเงินผู้กู้ยืมรายใหม่ควรกำกับและสอบทานการดำเนินงานให้มีความรัดกุมยิ่งขึ้น สำหรับการติดตามหลักฐานการกู้ยืมให้มีการปรับแผนงาน ควรกำหนดเป้าหมายความสำเร็จให้ชัดเจน และเร่งหารือฝ่ายกฎหมายในประเด็นการใช้หนังสือรับสภาพหนี้หรือประเด็นอื่นที่เกี่ยวข้อง อีกทั้งควรกำหนดมาตรการป้องกันมิให้เกิดปัญหาขึ้นอีกในอนาคต

3.2 ระบบงานการติดตามหนี้ จ้างบริษัทติดตามหนี้และสืบทรัพย์บังคับคดี ควรมีการควบคุมและกำกับการดำเนินงานในช่วงก่อนและหลังการจัดซื้อจัดจ้างให้รัดกุมเพียงพอ โดยเฉพาะการดำเนินการที่เกี่ยวข้องกับเงื่อนเวลาตามกฎหมาย และในส่วนของการรวมหนี้ กองทุนควรมีการรวมหนี้ของผู้กู้ยืมที่มีการกู้ยืมเงินผ่านธนาคารสองแห่ง เพื่ออำนวยความสะดวกแก่ผู้กู้ยืมในการชำระหนี้ที่ธนาคารเพียงแห่งเดียว

นอกจากนี้ ควรพัฒนาระบบการออกใบแจ้งหนี้ให้ผู้กู้ยืมสามารถพิมพ์ใบแจ้งหนี้ได้เองจากระบบ e-Studentloan และชำระหนี้ผ่านช่องทางไปรษณีย์ และ Counter Service รวมทั้งช่องทางอื่นๆ ที่จะมีในอนาคตได้ตลอดเวลา

3.3 การบริหารความเสี่ยง คณะอนุกรรมการตรวจสอบได้สอบทานการดำเนินงานตามแผนบริหารความเสี่ยงเป็นรายไตรมาส และให้ข้อเสนอแนะสำหรับประเด็นความเสี่ยงที่อยู่ในระดับสูงมาก กองทุนฯ ควรมีการปรับปรุงแผนการบริหารความเสี่ยงและนำไปดำเนินการต่อในปีงบประมาณ 2559 และควรประเมินความเสี่ยงบนระบบงาน เพื่อให้ครอบคลุมตามกรอบความเสี่ยงที่มีนัยสำคัญอย่างครบถ้วน รวมทั้งควรมีการกำหนดระยะเวลาการดำเนินงานให้ชัดเจน โดยการจัดทำแผนการบริหารความเสี่ยงเพื่อขอความเห็นชอบต่อคณะกรรมการกองทุนฯ ให้เสร็จสิ้นก่อนเริ่มปีงบประมาณ

3.4 การควบคุมภายใน กองทุนฯ มีการรายงานผลประเมินการควบคุมภายใน สิ้นสุด 30 กันยายน 2558 ตามกำหนดระยะเวลาและเป็นไปตามระเบียบคณะกรรมการตรวจเงินแผ่นดิน ว่าด้วยการกำหนดมาตรฐานการควบคุมภายใน พ.ศ. 2544 โดยจุดอ่อนที่มีนัยสำคัญ กองทุนฯ มีการจัดทำแผนการปรับปรุงการควบคุมภายใน ซึ่งคณะอนุกรรมการตรวจสอบ ได้สอบทานผลการดำเนินงานตามแผนการปรับปรุงการควบคุมภายในเป็นรายไตรมาสและให้ข้อเสนอแนะสำหรับจุดอ่อนที่ยังไม่สามารถควบคุมได้ ซึ่งกองทุนฯ ควรมีการปรับปรุงแผนควบคุมจุดอ่อนดังกล่าวและการกำหนดขั้นตอนความสำเร็จของงาน (Milestone) ของแผนการปรับปรุงการควบคุมภายใน เพื่อให้ง่ายต่อการควบคุมและติดตาม

4. สอบทานเรื่องอื่นๆ

คณะอนุกรรมการตรวจสอบ ได้ทบทวนกฎบัตรของฝ่ายตรวจสอบภายใน เพื่อพิจารณาความเหมาะสมของหน้าที่ ความรับผิดชอบ ขอบเขตการปฏิบัติงาน และความอิสระในการปฏิบัติหน้าที่ของฝ่ายตรวจสอบภายใน และได้ทบทวนกฎบัตรคณะอนุกรรมการตรวจสอบ เพื่อให้มั่นใจว่าการปฏิบัติงานของคณะอนุกรรมการตรวจสอบมีประสิทธิภาพ และบรรลุวัตถุประสงค์ตามที่กำหนดไว้ในกฎบัตรคณะอนุกรรมการตรวจสอบ

นอกจากนี้ ได้พิจารณาแผนการตรวจสอบและการพัฒนาบุคลากรที่ใช้ปฏิบัติงาน ร่วมกับผู้จัดการกองทุนเงินให้กู้ยืมเพื่อการศึกษาและได้ให้คำแนะนำการพัฒนาบทบาทของผู้ตรวจสอบภายใน โดยเพิ่มงานการเป็นที่ปรึกษาในกระบวนการต่างๆ ขององค์กร ตลอดจนติดตามความคืบหน้าการปฏิบัติงานในประเด็นสำคัญที่พบจากการตรวจสอบ

คณะอนุกรรมการตรวจสอบ ได้ปฏิบัติหน้าที่ด้วยความรอบคอบ มีความเป็นอิสระ และมีข้อเสนอแนะแก่ผู้บริหารเพื่อปรับปรุงแก้ไขอันเป็นประโยชน์สูงสุดแก่องค์กร ทั้งนี้การสอบทานงานด้านต่างๆ คณะอนุกรรมการตรวจสอบได้รับความร่วมมือเป็นอย่างดีจากผู้บริหาร และหน่วยงานที่เกี่ยวข้องทุกฝ่าย ทำให้การดำเนินงานของคณะอนุกรรมการตรวจสอบเป็นไปด้วยดี

นางลดาวรรณ เจริญรัชต์ภาคย์
ประธานอนุกรรมการตรวจสอบ
กองทุนเงินให้กู้ยืมเพื่อการศึกษา

ส่วนที่ 3 รายงานงบการเงิน

รายงานของผู้สอบบัญชีและงบการเงิน

กองทุนเงินให้กู้ยืมเพื่อการศึกษา

สำหรับปีสิ้นสุดวันที่ 30 กันยายน 2558

รายงานของผู้สอบบัญชี

เสนอ คณะกรรมการกองทุนเงินให้กู้ยืมเพื่อการศึกษา

สำนักงานการตรวจเงินแผ่นดินได้ตรวจสอบงบการเงินของกองทุนเงินให้กู้ยืมเพื่อการศึกษา ซึ่งประกอบด้วย งบแสดงฐานะการเงิน ณ วันที่ 30 กันยายน 2558 และงบรายได้ - ค่าใช้จ่าย งบแสดงการเคลื่อนไหวของกองทุน และงบกระแสเงินสด สำหรับปีสิ้นสุดวันเดียวกัน รวมถึงหมายเหตุสรุปนโยบายการบัญชีที่สำคัญและหมายเหตุเรื่องอื่น ๆ

ความรับผิดชอบของผู้บริหารต่องบการเงิน

ผู้บริหารเป็นผู้รับผิดชอบในการจัดทำและการนำเสนองบการเงินเหล่านี้โดยถูกต้องตามที่ควรตามระบบบัญชีของกองทุนเงินให้กู้ยืมเพื่อการศึกษาที่กระทรวงการคลังกำหนด และรับผิดชอบเกี่ยวกับการควบคุมภายในที่ผู้บริหารพิจารณาว่าจำเป็นเพื่อให้สามารถจัดทำงบการเงินที่ปราศจากการแสดงข้อมูลที่ขัดต่อข้อเท็จจริงอันเป็นสาระสำคัญไม่ว่าจะเกิดจากการทุจริตหรือข้อผิดพลาด

ความรับผิดชอบของผู้สอบบัญชี

สำนักงานการตรวจเงินแผ่นดินเป็นผู้รับผิดชอบในการแสดงความเห็นต่องบการเงินดังกล่าวจากผลการตรวจสอบของสำนักงานการตรวจเงินแผ่นดิน สำนักงานการตรวจเงินแผ่นดินได้ปฏิบัติงานตรวจสอบตามมาตรฐานการสอบบัญชี ซึ่งกำหนดให้สำนักงานการตรวจเงินแผ่นดินปฏิบัติตามข้อกำหนดด้านจรรยาบรรณ รวมถึงวางแผนและปฏิบัติงานตรวจสอบเพื่อให้ได้ความเชื่อมั่นอย่างสมเหตุสมผลว่างบการเงินปราศจากการแสดงข้อมูลที่ขัดต่อข้อเท็จจริงอันเป็นสาระสำคัญหรือไม่

การตรวจสอบรวมถึงการใช้วิธีการตรวจสอบเพื่อให้ได้มาซึ่งหลักฐานการสอบบัญชีเกี่ยวกับจำนวนเงินและการเปิดเผยข้อมูลในงบการเงิน วิธีการตรวจสอบที่เลือกใช้ขึ้นอยู่กับดุลยพินิจของผู้สอบบัญชี ซึ่งรวมถึงการประเมินความเสี่ยงจากการแสดงข้อมูลที่ขัดต่อข้อเท็จจริงอันเป็นสาระสำคัญของงบการเงินไม่ว่าจะเกิดจากการทุจริตหรือข้อผิดพลาด ในการประเมินความเสี่ยงดังกล่าว ผู้สอบบัญชีพิจารณาการควบคุมภายในที่เกี่ยวข้องกับการจัดทำและการนำเสนองบการเงินโดยถูกต้องตามที่ควรของกองทุน เพื่อออกแบบวิธีการตรวจสอบที่เหมาะสมกับสถานการณ์ แต่ไม่ใช่เพื่อวัตถุประสงค์ในการแสดงความเห็นต่อประสิทธิผลของการควบคุมภายในของกองทุน การตรวจสอบรวมถึงการประเมินความเหมาะสมของนโยบายการบัญชีที่ผู้บริหารใช้และความสมเหตุสมผลของการประมาณการทางบัญชีที่จัดทำขึ้นโดยผู้บริหาร รวมทั้งการประเมินการนำเสนองบการเงินโดยรวม

สำนักงานการตรวจเงินแผ่นดินเชื่อว่าหลักฐานการสอบบัญชีที่สำนักงานการตรวจเงินแผ่นดินได้รับเพียงพอและเหมาะสมเพื่อใช้เป็นเกณฑ์ในการแสดงความเห็นของสำนักงานการตรวจเงินแผ่นดิน

สำนักงานการตรวจเงินแผ่นดิน

ความเห็น

สำนักงานการตรวจเงินแผ่นดินเห็นว่า งบการเงินข้างต้นนี้แสดงฐานะทางการเงินของกองทุนเงินให้กู้ยืมเพื่อการศึกษา ณ วันที่ 30 กันยายน 2558 และผลการดำเนินงาน และกระแสเงินสด สำหรับปีสิ้นสุดวันเดียวกัน โดยถูกต้องตามที่ควรในสาระสำคัญตามระบบบัญชีของกองทุนเงินให้กู้ยืมเพื่อการศึกษาที่กระทรวงการคลังกำหนด

ข้อมูลและเหตุการณ์ที่เน้น

สำนักงานการตรวจเงินแผ่นดินขอให้สังเกตหมายเหตุประกอบงบการเงิน ดังต่อไปนี้

1. หมายเหตุประกอบงบการเงินข้อ 4.2 เรื่อง ลูกหนี้เงินให้กู้ยืมและดอกเบี้ยค้างรับ - สุทธิ โดยยอดคงเหลือจำนวน 249,523.09 ล้านบาท ได้รวมลูกหนี้ที่อยู่ระหว่างการดำเนินคดี ลูกหนี้ที่ศาลพิพากษาแล้วและกองทุนได้ทำการบังคับคดีภายในระยะเวลาบังคับคดีแล้ว แต่ผู้กู้ยืมและผู้ค้ำประกันไม่มีทรัพย์ให้ยึดหรืออายัดเพื่อนำมาชำระหนี้ได้

2. หมายเหตุประกอบงบการเงินข้อ 4.10 เรื่อง เงินรับรอการตรวจสอบ ซึ่งกองทุนอยู่ระหว่างการติดตามและการตรวจสอบเอกสารหลักฐานเพื่อปรับปรุงบัญชี

ทั้งนี้ การแสดงความเห็นของสำนักงานการตรวจเงินแผ่นดินต่องบการเงิน มิได้มีเงื่อนไขในเรื่องดังกล่าวข้างต้น

(นางจิตรา เมฆาพงศ์พันธุ์)
ผู้อำนวยการสำนักตรวจสอบการเงินที่ ๓

(นางสาวปรียา ดาวขจร)
นักวิชาการตรวจเงินแผ่นดินชำนาญการพิเศษ

สำนักงานการตรวจเงินแผ่นดิน
วันที่ 22 พฤษภาคม 2561

กองทุนเงินให้กู้ยืมเพื่อการศึกษา

งบแสดงฐานะการเงิน

ณ วันที่ 30 กันยายน 2558

หน่วย : บาท

	หมายเหตุ	2558	2557
สินทรัพย์			
สินทรัพย์หมุนเวียน			
เงินสดและรายการเทียบเท่าเงินสด	4.1	26,139,148,341.10	20,361,790,797.58
ดอกเบี้ยเงินฝากธนาคารค้างรับ		65,274,041.55	39,827,116.04
ลูกหนี้เงินให้กู้ยืมที่ถึงกำหนดชำระภายในหนึ่งปี - สุทธิ	4.2.1	10,034,226,917.67	8,790,386,299.61
ลูกหนี้เงินให้กู้ยืมที่ถึงกำหนดชำระและดอกเบี้ยค้างรับ - สุทธิ	4.2.2	5,446,510,393.45	5,125,370,922.71
ลูกหนี้สถานศึกษา		19,143,638.79	-
ลูกหนี้กองทุนเงินกู้ยืมเพื่อการศึกษาที่ผูกกับรายได้ในอนาคต (กรอ.)	4.3	57,249,884.44	35,118,382.94
สินทรัพย์หมุนเวียนอื่น	4.4	443,874,827.83	346,949,963.19
รวมสินทรัพย์หมุนเวียน		42,205,428,044.83	34,699,443,482.07
สินทรัพย์ไม่หมุนเวียน			
ลูกหนี้เงินให้กู้ยืมที่ยังไม่ถึงกำหนดชำระ - สุทธิ	4.2.3	116,292,312,270.62	105,636,880,937.52
ลูกหนี้เงินให้กู้ยืมที่ยังไม่ครบกำหนดชำระ	4.2.4	117,750,041,377.75	124,177,626,455.16
ที่ดิน อาคารและอุปกรณ์ - สุทธิ	4.5	32,054,919.01	7,863,967.44
สินทรัพย์ที่ไม่มีตัวตน - สุทธิ	4.6	21,495,495.67	29,965,231.63
สินทรัพย์ไม่หมุนเวียนอื่น		9,124,031.55	11,578,114.56
รวมสินทรัพย์ไม่หมุนเวียน		234,105,028,094.60	229,863,914,706.31
รวมสินทรัพย์		276,310,456,139.43	264,563,358,188.38
หนี้สินและส่วนของกองทุน			
หนี้สินหมุนเวียน			
ค่าใช้จ่ายค้างจ่าย	4.7	345,765,541.76	259,407,108.15
ประมาณการหนี้สินบำเหน็จพนักงาน	4.8	58,854,074.84	-
เจ้าหนี้ค่าสินค้าและบริการ	4.9	665,465,785.49	838,364,406.42
เงินรับรอการตรวจสอบ	4.10	170,881,652.40	236,928,720.57
หนี้สินอื่น	4.11	80,168,844.70	69,857,197.66
รวมหนี้สินหมุนเวียน		1,321,135,899.19	1,404,557,432.80
รวมหนี้สิน		1,321,135,899.19	1,404,557,432.80
ส่วนของกองทุน			
เงินกองทุน	4.12	418,430,472,200.00	404,036,472,200.00
เงินสมทบจากธนาคารพัฒนาเอเชีย (ADB)	4.13	100,000,000.00	100,000,000.00
รายได้ต่ำกว่าค่าใช้จ่ายสะสม		(143,541,151,959.76)	(140,977,671,444.42)
รวมส่วนของกองทุน		274,989,320,240.24	263,158,800,755.58
รวมหนี้สินและส่วนของกองทุน		276,310,456,139.43	264,563,358,188.38

หมายเหตุประกอบงบการเงินเป็นส่วนหนึ่งของงบการเงินนี้

(นายประสงค์ พูนธเนศ)
ปลัดกระทรวงการคลัง

(นายชัยณรงค์ กัจฉปานันท์)
ผู้จัดการกองทุนเงินให้กู้ยืมเพื่อการศึกษา

กองทุนเงินให้กู้ยืมเพื่อการศึกษา
งบรายได้ - ค่าใช้จ่าย
สำหรับปีสิ้นสุดวันที่ 30 กันยายน 2558

หน่วย : บาท

	รายละเอียด	2558	2557
รายได้ดอกเบี้ย			
เงินให้กู้ยืม		2,296,486,219.65	2,374,222,851.63
เงินฝากธนาคาร		421,858,851.82	203,375,605.02
รวมรายได้ดอกเบี้ย		2,718,345,071.47	2,577,598,456.65
รายได้ที่มิใช่ดอกเบี้ย			
รายได้เบี้ยปรับ		1,930,113,271.54	400,162,048.28
รายได้อื่น		168,043,132.62	42,354,774.41
รวมรายได้ที่มิใช่ดอกเบี้ย		2,098,156,404.16	442,516,822.69
รวมรายได้		4,816,501,475.63	3,020,115,279.34
ค่าใช้จ่ายดำเนินงาน			
ค่าจ้างผู้บริหารและจัดการเงินให้กู้ยืม	1	1,220,934,486.97	939,311,151.04
ค่าใช้จ่ายในการดำเนินงานของสถานศึกษา		32,722,154.00	34,888,058.00
ค่าใช้จ่ายในการดำเนินงานของสำนักงานเขตพื้นที่การศึกษา		6,150,000.00	6,200,000.00
ค่าใช้จ่ายประชาสัมพันธ์		15,299,322.02	13,866,432.20
ค่าใช้จ่ายในการติดตามหนี้		184,360,286.36	361,905.03
ค่าใช้จ่ายในการดำเนินคดี	2	40,912,459.66	8,333,560.00
ค่าใช้จ่ายในการระงับหนี้และหนี้สงสัยจะสูญ	3	5,620,648,206.59	8,894,471,394.49
ค่าใช้จ่ายดำเนินงานอื่น	4	14,753,431.76	14,809,721.29
รวมค่าใช้จ่ายดำเนินงาน		7,135,780,347.36	9,912,242,222.05
ค่าใช้จ่ายบริหาร			
ค่าตอบแทนกรรมการ		3,551,000.00	3,595,000.00
เงินเดือน ค่าจ้างและค่าล่วงเวลา	5	76,725,485.87	67,864,706.46
ค่าใช้จ่ายเกี่ยวกับพนักงาน		66,297,627.88	12,825,352.73
ค่าใช้จ่ายในการเดินทาง		2,221,720.50	2,241,701.78
ค่าสาธารณูปโภค		3,972,081.35	4,146,136.82
ค่าเช่าและค่าบริการ		28,211,494.39	11,158,469.15
ค่าเสื่อมราคาและค่าตัดจำหน่าย		12,231,224.62	16,533,574.33
ค่าใช้จ่ายบริหารอื่น	6	50,991,009.00	44,869,240.10
รวมค่าใช้จ่ายบริหาร		244,201,643.61	163,234,181.37
รวมค่าใช้จ่ายดำเนินงานและบริหาร		7,379,981,990.97	10,075,476,403.42
รายได้ต่ำกว่าค่าใช้จ่าย		(2,563,480,515.34)	(7,055,361,124.08)

หมายเหตุประกอบงบการเงินเป็นส่วนหนึ่งของงบการเงินนี้

กองทุนเงินให้กู้ยืมเพื่อการศึกษา

งบแสดงการเคลื่อนไหวของกองทุน

สำหรับปีสิ้นสุดวันที่ 30 กันยายน 2558

หน่วย : บาท

	หมายเหตุ	2558	2557
ส่วนของเงินกองทุนยกมา			
เงินกองทุน		404,036,472,200.00	378,536,472,200.00
เงินสมทบจาก ADB	4.13	100,000,000.00	100,000,000.00
รายได้สูง (ต่ำ) กว่าค่าใช้จ่ายสะสมยกมา		(140,977,671,444.42)	(133,922,310,320.34)
ส่วนของเงินกองทุน		263,158,800,755.58	244,714,161,879.66
บวก งบประมาณสมทบ	4.12	14,394,000,000.00	25,500,000,000.00
รายได้สูง (ต่ำ) กว่าค่าใช้จ่ายประจำปี		(2,563,480,515.34)	(7,055,361,124.08)
		274,989,320,240.24	263,158,800,755.58

หมายเหตุประกอบงบการเงินเป็นส่วนหนึ่งของงบการเงินนี้

กองทุนเงินให้กู้ยืมเพื่อการศึกษา

งบกระแสเงินสด

สำหรับปีสิ้นสุดวันที่ 30 กันยายน 2558

หน่วย : บาท

	2558	2557
กระแสเงินสดจากกิจกรรมดำเนินงาน		
รายได้ต่ำกว่าค่าใช้จ่าย	(2,563,480,515.34)	(7,055,361,124.08)
รายการปรับกระทบรายได้ต่ำกว่าค่าใช้จ่ายเป็นเงินสดรับ (จ่าย)		
จากกิจกรรมดำเนินงาน		
ค่าใช้จ่ายในการระงับหนี้และหนี้สงสัยจะสูญ	5,620,648,206.59	8,894,471,394.49
ค่าเสื่อมราคาและค่าตัดจำหน่าย	12,231,224.62	16,533,574.33
ขาดทุนจากการตัดจำหน่ายทรัพย์สิน	40,263.24	39,670.25
เงินสดรับดอกเบี้ย	2,683,282,597.08	2,490,983,372.28
รายได้ดอกเบี้ย	(2,718,345,071.47)	(2,577,598,456.65)
รายได้จากการดำเนินงานก่อนการเปลี่ยนแปลงในสินทรัพย์และหนี้สินดำเนินงาน	**3,034,376,704.72**	**1,769,068,430.62**
สินทรัพย์ดำเนินงาน (เพิ่มขึ้น) ลดลง		
ลูกหนี้เงินให้กู้ยืม	(11,403 859,002.20)	(16,090,166,295.24)
ลูกหนี้สถานศึกษา	(19,143,638.79)	
ลูกหนี้กองทุนเงินกู้ยืมเพื่อการศึกษาที่ผูกกับรายได้ในอนาคต (กรอ.)	(21,011,114.60)	7,463,613.34
สินทรัพย์หมุนเวียนอื่น	(96,924,864.64)	(34,895,828.69)
สินทรัพย์ไม่หมุนเวียนอื่น	2,454,083.01	(9,375,528.56)
หนี้สินดำเนินงานเพิ่มขึ้น (ลดลง)		
ค่าใช้จ่ายค้างจ่าย	145,212,508.45	42,174,514.50
เจ้าหนี้ค่าสินค้าและบริการ	(172,898,620.93)	(392,048,962.49)
เงินรับรอการตรวจสอบ	(66,047,068.17)	11,509,896.21
หนี้สินอื่น	10,311,647.04	8,567,241.47
เงินสดสุทธิใช้ไปในกิจกรรมดำเนินงาน	**(8,587,529,366.11)**	**(14,687,702,918.84)**
กระแสเงินสดจากกิจกรรมลงทุน		
เงินสดจ่ายในการซื้อทรัพย์สิน	(28,742,977.37)	(7,491,623.15)
เงินสดจ่ายในการซื้อโปรแกรมคอมพิวเตอร์	(370,113.00)	(79,608.00)
เงินสดสุทธิใช้ไปในกิจกรรมลงทุน	**(29,113,090.37)**	**(7,571,231.15)**
กระแสเงินสดจากกิจกรรมจัดหาเงิน		
เงินสดรับจากเงินงบประมาณ	14,394,000,000.00	25,500,000,000.00
เงินสดสุทธิได้มาจากกิจกรรมจัดหาเงิน	**14,394,000,000.00**	**25,500,000,000.00**
เงินสดและรายการเทียบเท่าเงินสดเพิ่มขึ้นสุทธิ	5,777,357,543.52	10,804,725,850.01
เงินสดและรายการเทียบเท่าเงินสดต้นงวด	20,361,790,797.58	9,557,064,947.57
เงินสดและรายการเทียบเท่าเงินสดปลายงวด	**26,139,148,341.10**	**20,361,790,797.58**

หมายเหตุประกอบงบการเงินเป็นส่วนหนึ่งของงบการเงินนี้

กองทุนเงินให้กู้ยืมเพื่อการศึกษา
รายละเอียดค่าจ้างผู้บริหารและจัดการเงินให้กู้ยืม
สำหรับปีสิ้นสุดวันที่ 30 กันยายน 2558

หน่วย : บาท

	2558	2557
ค่าธรรมเนียมโอนเงิน	49,822,660.00	14,587,708.00
ค่าจัดเก็บและค้นหาเอกสาร	2,571,548.57	2,461,528.89
ค่าจัดทำบัญชีลูกหนี้รายตัว	97,077,160.00	107,431,040.00
ค่าใช้จ่ายในการแจ้งภาระหนี้	4,023,663.85	4,257,703.50
ค่าใช้จ่ายติดตามหนี้	86,266,365.13	90,620,379.40
ค่าบริหารจัดการในการดำเนินคดี	931,165,146.70	719,952,791.25
ค่าส่งใบแจ้งหนี้	11,581,499.92	-
ค่าใช้จ่ายในการบอกกล่าวผู้ค้ำประกัน	38,426,442.80	-
รวม	1,220,934,486.97	939,311,151.04

กองทุนเงินให้กู้ยืมเพื่อการศึกษา
รายละเอียดค่าใช้จ่ายในการดำเนินคดี
สำหรับปีสิ้นสุดวันที่ 30 กันยายน 2558

หน่วย : บาท

	2558	2557
ค่าใช้จ่ายในการดำเนินคดี		
ผู้กู้ที่ถูกฟ้องร้องดำเนินคดีปี 2547	-	42,700.00
ผู้กู้ที่ถูกฟ้องร้องดำเนินคดีปี 2548	1,396,000.00	9,500.00
ผู้กู้ที่ถูกฟ้องร้องดำเนินคดีปี 2549	1,686,860.00	2,064,500.00
ผู้กู้ที่ถูกฟ้องร้องดำเนินคดีปี 2550	1,842,000.00	2,224,000.00
ผู้กู้ที่ถูกฟ้องร้องดำเนินคดีปี 2551	6,181,890.00	3,906,446.00
รวมค่าใช้จ่ายในการดำเนินคดี	11,106,750.00	8,247,146.00
ค่าจัดเก็บและค้นหาเอกสาร (ดำเนินคดี)	12,276,899.66	-
ค่าใช้จ่ายในการดำเนินคดี - สถานศึกษา	193,295.00	80,000.00
ค่าใช้จ่ายในการสืบทรัพย์ บังคับคดี	15,580,515.00	-
อื่น ๆ	1,755,000.00	6,414.00
รวม	40,912,459.66	8,333,560.00

กองทุนเงินให้กู้ยืมเพื่อการศึกษา
รายละเอียดค่าใช้จ่ายในการระงับหนี้และหนี้สงสัยจะสูญ
สำหรับปีสิ้นสุดวันที่ 30 กันยายน 2558

หน่วย : บาท

	2558	2557
ค่าใช้จ่ายในการระงับหนี้	246,403,399.76	358,514,306.55
หนี้สงสัยจะสูญ	5,374,244,806.83	8,535,957,087.94
รวม	5,620,648,206.59	8,894,471,394.49

กองทุนเงินให้กู้ยืมเพื่อการศึกษา
รายละเอียดค่าใช้จ่ายดำเนินงานอื่น
สำหรับปีสิ้นสุดวันที่ 30 กันยายน 2558

หน่วย : บาท

	2558	2557
ค่ารับรอง	460,164.71	495,542.96
ค่าใช้จ่ายฝึกอบรมบุคคลภายนอก	6,939,588.70	7,405,342.95
ค่าใช้จ่ายในการรณรงค์จ่ายหนี้	7,353,678.35	4,455,054.13
ค่าใช้จ่ายดำเนินงานอื่น ๆ		
โครงการศิษย์เก่า นักเรียน นักศึกษากองทุนดีเด่น และสถานศึกษาดีเด่น	-	16,050.00
โครงการประชุมสัมมนาผู้บริหาร/ผู้ปฏิบัติงานกองทุน	-	349,800.00
โครงการแนะแนวการกู้ยืมเพื่อการศึกษา สำหรับสถานศึกษาและผู้กู้ยืม	-	529,580.00
โครงการบังคับคดีกับผู้กู้ยืมที่ถูกดำเนินคดีและไม่ชำระหนี้ตามคำพิพากษา	-	69,794.00
โครงการรณรงค์จ่ายหนี้	-	681,057.25
อื่น ๆ	-	807,500.00
รวม	14,753,431.76	14,809,721.29

(รายละเอียด 5)

กองทุนเงินให้กู้ยืมเพื่อการศึกษา

รายละเอียดค่าใช้จ่ายเงินเดือน ค่าจ้าง และค่าล่วงเวลา

สำหรับปีสิ้นสุดวันที่ 30 กันยายน 2558

หน่วย : บาท

	2558	2557
เงินเดือน	74,244,690.82	66,341,475.01
ค่าจ้าง	554,086.61	57,408.00
ค่าล่วงเวลา	1,855,782.39	1,415,972.00
ค่าครองชีพ	70,926.05	49,851.45
รวม	76,725,485.87	67,864,706.46

กองทุนเงินให้กู้ยืมเพื่อการศึกษา
รายละเอียดค่าใช้จ่ายบริหารอื่น
สำหรับปีสิ้นสุดวันที่ 30 กันยายน 2558

หน่วย : บาท

	2558	2557
ค่าใช้จ่ายในการประชุม - อนุฯ 1	10,637.00	16,520.00
ค่าใช้จ่ายในการประชุม - อนุฯ 2	7,020.00	7,550.00
ค่าใช้จ่ายในการประชุม - กองทุน	93,583.00	72,742.00
ค่าจ้างที่ปรึกษา	4,994,751.30	1,448,080.00
ค่าจ้างเหมาบริการ	776,915.19	134,034.43
ค่าซ่อมแซมบำรุงรักษา	95,448.43	78,002.25
ค่าใช้จ่ายเกี่ยวกับอาคาร สถานที่และอุปกรณ์	1,298,945.96	2,081,755.76
ค่าจ้างและค่าใช้จ่ายเกี่ยวเนื่องของบุคลคลภายนอก	158,831.44	140,375.44
ค่าจ้างผู้บริหารศูนย์คอมพิวเตอร์	14,261,293.20	14,318,880.00
ค่าบำรุงรักษาระบบคอมพิวเตอร์	18,536,749.00	18,527,788.00
ค่าบำรุงรักษาระบบงาน Helpdesk	803,748.58	806,994.10
ค่าบำรุงรักษาโปรแกรมสำเร็จรูป	2,272,424.00	194,911.20
ค่าบำรุงรักษาระบบไฟฟ้าและอุปกรณ์สนับสนุนระบบ	360,802.29	362,259.20
ค่าพาหนะและค่าทางด่วน	650,323.86	603,034.79
ค่าวัสดุสำนักงาน	1,837,666.79	1,914,879.73
ค่าอุปกรณ์สำนักงาน	29,344.54	13,627.04
ค่าจ้างผลิต และถ่ายเอกสาร	304,163.93	30,941.89
ค่าไปรษณีย์	3,168,572.00	2,531,194.00
ค่าหนังสือและวารสาร	9,047.76	8,595.33
ค่าธรรมเนียมธนาคาร	3,526.00	3,320.00
ค่าหนังสือพิมพ์	15,833.66	17,277.60
ค่าสนับสนุนเพื่อประโยชน์สาธารณะ	261,096.02	321,719.86
ค่าใช้จ่ายสนับสนุนการบริหารจัดการ	17,208.12	25,495.96
ค่าเบี้ยประกันทรัพย์สิน	26,116.00	29,352.70
ค่าสนับสนุนสมรรถนะพลานามัยและกีฬาสัมพันธ์	11,007.51	8,832.00
ค่าธรรมเนียมอื่น	753,676.91	728,787.20
ค่าใช้สอยอื่น	192,013.27	402,619.37
ขาดทุนจากการตัดจำหน่ายทรัพย์สิน	40,263.24	39,670.25
รวม	50,991,009.00	44,869,240.10

กองทุนเงินให้กู้ยืมเพื่อการศึกษา
หมายเหตุประกอบงบการเงิน
สำหรับปีสิ้นสุดวันที่ 30 กันยายน 2558

1. การจัดตั้ง วัตถุประสงค์และนโยบายการดำเนินงาน

1.1 คณะรัฐมนตรีได้มีมติในคราวประชุมเมื่อวันที่ 16 มกราคม 2539 อนุมัติโครงการจัดตั้งกองทุนเงินให้กู้ยืมเพื่อการศึกษาในลักษณะเงินทุนหมุนเวียน โดยให้อยู่ในความดูแลรับผิดชอบของกระทรวงการคลัง ซึ่งได้รับจัดสรรงบประมาณรายจ่ายประจำปี 2539 เพื่อดำเนินการให้กู้ยืมเป็นปีแรก จำนวน 3,000 ล้านบาท และจัดสรรงบประมาณสมทบให้เป็นรายปีตามความจำเป็น

ต่อมารัฐบาลได้ออกพระราชบัญญัติกองทุนเงินให้กู้ยืมเพื่อการศึกษา พ.ศ.2541 โดยให้กองทุนมีฐานะเป็นนิติบุคคล ซึ่งมีผลบังคับใช้ตั้งแต่วันที่ 25 มีนาคม 2541 แต่เนื่องจากขณะนั้นกองทุนเงินให้กู้ยืมเพื่อการศึกษาอยู่ในช่วงเวลาของการเตรียมการกำหนดระเบียบข้อบังคับต่าง ๆ เกี่ยวกับการเงินและการบัญชีให้เป็นไปตามที่กำหนดไว้ตามพระราชบัญญัติดังกล่าว และเพื่อให้การปฏิบัติงานกองทุนเป็นไปด้วยความเรียบร้อย คณะกรรมการกองทุนเงินให้กู้ยืมเพื่อการศึกษาจึงได้มีมติเมื่อวันที่ 2 มิถุนายน 2541 มอบอำนาจให้อธิบดีกรมบัญชีกลางในฐานะคณะกรรมการและเลขานุการคณะกรรมการกองทุนเงินให้กู้ยืมเพื่อการศึกษาดำเนินการเกี่ยวกับการบริหารงานบุคคล การเงิน การพัสดุ การตรวจสอบ และการสอบบัญชีภายใน ตามระเบียบของทางราชการโดยอนุโลมไปพลางก่อนจนกว่าข้อบังคับเกี่ยวกับเรื่องดังกล่าวจะสำเร็จและมีผลใช้บังคับได้

คณะกรรมการกองทุนเงินให้กู้ยืมเพื่อการศึกษา ได้อาศัยอำนาจตามพระราชบัญญัติกองทุนเงินให้กู้ยืมเพื่อการศึกษา พ.ศ.2541 วางระเบียบและข้อบังคับ ดังต่อไปนี้

1. ระเบียบคณะกรรมการกองทุนเงินให้กู้ยืมเพื่อการศึกษา ว่าด้วยการชำระเงินกู้ยืมคืนกองทุน พ.ศ.2542 และที่แก้ไขเพิ่มเติม เริ่มใช้บังคับตั้งแต่วันที่ 14 มิถุนายน 2542

2. ข้อบังคับกองทุนเงินให้กู้ยืมเพื่อการศึกษา ว่าด้วยการเงิน การบัญชีและทรัพย์สิน พ.ศ.2542 และที่แก้ไขเพิ่มเติม เริ่มใช้บังคับตั้งแต่วันที่ 13 สิงหาคม 2542

3. ข้อบังคับกองทุนเงินให้กู้ยืมเพื่อการศึกษา ว่าด้วยการพัสดุ พ.ศ.2542 เริ่มใช้บังคับตั้งแต่วันที่ 8 ตุลาคม 2542

4. ระเบียบคณะกรรมการกองทุนเงินให้กู้ยืมเพื่อการศึกษา ว่าด้วยการดำเนินงาน หลักเกณฑ์ และวิธีการกู้ยืมเงินกองทุนเงินให้กู้ยืมเพื่อการศึกษา พ.ศ.2546 และที่แก้ไขเพิ่มเติม เริ่มใช้บังคับตั้งแต่วันที่ 10 กุมภาพันธ์ 2546

5. ข้อบังคับกองทุนเงินให้กู้ยืมเพื่อการศึกษา ว่าด้วยการพนักงาน พ.ศ.2553 เริ่มใช้บังคับตั้งแต่วันที่ 28 กันยายน 2553

1.2 กองทุนเงินให้กู้ยืมเพื่อการศึกษา จัดตั้งขึ้นโดยมีวัตถุประสงค์เพื่อให้กู้ยืมแก่นักเรียน หรือนักศึกษาที่ขาดแคลนทุนทรัพย์ ตั้งแต่ระดับมัธยมศึกษาตอนปลายทั้งสายสามัญ และสายอาชีพจนถึงระดับปริญญาตรี เพื่อเป็นค่าเล่าเรียน ค่าใช้จ่ายที่เกี่ยวเนื่องกับการศึกษา และค่าใช้จ่ายที่จำเป็นในการครองชีพระหว่างศึกษา โดยกำหนดให้วันที่ 5 กรกฎาคมของทุกปี เป็นวันที่ครบกำหนดชำระหนี้คืนพร้อมดอกเบี้ยร้อยละ 1 ต่อปี นับจากครบกำหนดระยะเวลาปลอดหนี้ 2 ปี หลังจากจบการศึกษา (ระยะเวลาผ่อนชำระไม่เกิน 15 ปี) หากชำระไม่ตรงตามกำหนด กรณีค้างชำระไม่เกิน 12 เดือน ต้องเสียเบี้ยปรับในอัตราร้อยละ 1 ต่อเดือนของเงินต้นงวดที่ค้างชำระ และกรณีค้างชำระเกิน 12 เดือน ให้คิดเบี้ยปรับในอัตราร้อยละ 1.5 ต่อเดือนของเงินต้นงวดค้างชำระ

1.3 การบริหารงานกองทุน มีหน่วยงานที่รับผิดชอบ 2 แห่ง คือ กระทรวงการคลัง และกระทรวงศึกษาธิการ โดยมีคณะกรรมการกองทุนเงินให้กู้ยืมเพื่อการศึกษาพิจารณาจัดสรรเงินให้กู้ยืม กำหนดนโยบาย ระเบียบข้อบังคับ และบริหารงานกองทุนให้เป็นไปตามวัตถุประสงค์ และมีคณะอนุกรรมการบัญชีจ่ายที่หนึ่ง ดำเนินการในส่วนของสถานศึกษาที่อยู่ในสังกัดหรือกำกับของกระทรวงศึกษาธิการและสถานศึกษาที่อยู่ในสังกัดหรือกำกับของกระทรวงอื่น คณะอนุกรรมการบัญชีจ่ายที่สองดำเนินการในส่วนของสถานศึกษาที่อยู่ในสังกัดหรือกำกับของสำนักงานคณะกรรมการการอุดมศึกษา โดยสถานศึกษาและสถาบันการศึกษาแต่ละแห่ง เป็นผู้พิจารณาและอนุมัติการให้กู้ยืมตามหลักเกณฑ์ และเงื่อนไขที่คณะกรรมการกองทุนกำหนด กองทุนได้จ้าง บมจ.ธนาคารกรุงไทย และธนาคารอิสลามแห่งประเทศไทย เป็นผู้บริหารและจัดการเงินให้กู้ยืม ทำหน้าที่จ่ายเงินให้ผู้กู้ รับชำระหนี้ ติดตามหนี้และดำเนินคดีเพื่อบังคับชำระหนี้ตลอดจนรายงานสถานะของผู้กู้ โดยกองทุนเงินให้กู้ยืมเพื่อการศึกษาทำหน้าที่ประสานการดำเนินงานของทุกฝ่ายให้เป็นไปตามนโยบายและวัตถุประสงค์

2. เกณฑ์ในการจัดทำงบการเงิน

งบการเงินจัดทำขึ้นตามระบบบัญชีกองทุนเงินให้กู้ยืมเพื่อการศึกษา ที่กระทรวงการคลังกำหนด ซึ่งเป็นไปตามมติคณะกรรมการกองทุนเงินให้กู้ยืมเพื่อการศึกษา ครั้งที่ 5/2542 เมื่อวันที่ 27 สิงหาคม 2542

3. สรุปนโยบายการบัญชีที่สำคัญ

3.1 ลูกหนี้เงินให้กู้ยืม

กองทุนแสดงลูกหนี้เงินให้กู้ยืมด้วยเงินต้น (จำนวนเงินค่าเล่าเรียน ค่าใช้จ่ายที่เกี่ยวเนื่องกับการศึกษา และค่าครองชีพที่โอนให้ผู้กู้ยืมในระหว่างการศึกษา) บวกดอกเบี้ยค้างรับสำหรับลูกหนี้ที่ถึงกำหนดชำระ หักด้วยค่าเผื่อหนี้สงสัยจะสูญ จำแนกเป็น

3.1.1 ลูกหนี้เงินให้กู้ยืมที่ถึงกำหนดชำระภายในหนึ่งปี - สุทธิ

3.1.2 ลูกหนี้เงินให้กู้ยืมที่ถึงกำหนดชำระและดอกเบี้ยค้างรับ - สุทธิ

3.1.3 ลูกหนี้เงินให้กู้ยืมที่ยังไม่ถึงกำหนดชำระ - สุทธิ

3.1.4 ลูกหนี้เงินให้กู้ยืมที่ยังไม่ครบกำหนดชำระ

ในจำนวนลูกหนี้ดังกล่าวได้รวมลูกหนี้ที่อยู่ระหว่างการดำเนินคดี ศาลพิพากษาแล้ว และลูกหนี้ที่พ้นระยะเวลาบังคับคดีแล้ว

3.2 ค่าเผื่อหนี้สงสัยจะสูญ

กองทุนตั้งค่าเผื่อหนี้สงสัยจะสูญ สำหรับลูกหนี้เงินให้กู้ยืมที่ครบกำหนดชำระจากเงินต้นคงค้าง รวมดอกเบี้ยค้างรับ โดยจัดกลุ่มลูกหนี้ตามอายุลูกหนี้ และกำหนดอัตราร้อยละจากประสบการณ์รับชำระหนี้ที่ผ่านมา ซึ่งคณะกรรมการกองทุนมีมติอนุมัติหลักเกณฑ์การตั้งค่าเผื่อหนี้สงสัยจะสูญ ในการประชุมครั้งที่ 10/2557 เมื่อวันที่ 27 พฤศจิกายน 2557 ดังนี้

ลูกหนี้จัดชั้นปกติ (ไม่ค้างชำระ)	ตั้งค่าเผื่อหนี้สงสัยจะสูญร้อยละ	1
ลูกหนี้จัดชั้นต่ำกว่ามาตรฐาน (ค้างชำระตั้งแต่ 1 วัน ถึง 24 เดือน)	ตั้งค่าเผื่อหนี้สงสัยจะสูญร้อยละ	50
ลูกหนี้จัดชั้นสงสัย (ค้างชำระมากกว่า 24 เดือน ถึง 48 เดือน)	ตั้งค่าเผื่อหนี้สงสัยจะสูญร้อยละ	94
ลูกหนี้จัดชั้นสงสัยจะสูญ (ค้างชำระ 48 เดือน ขึ้นไป)	ตั้งค่าเผื่อหนี้สงสัยจะสูญร้อยละ	97
ลูกหนี้ที่กองทุนโอนเงินให้ภายหลังที่ลูกหนี้ถึงแก่ความตาย	ตั้งค่าเผื่อหนี้สงสัยจะสูญร้อยละ	100

3.3 ที่ดิน อาคารและอุปกรณ์

อุปกรณ์สำนักงานแสดงในราคาทุน คำนวณค่าเสื่อมราคาโดยวิธีเส้นตรงตามอายุการใช้ประโยชน์ของทรัพย์สินแต่ละประเภท

ทรัพย์สินที่ซื้อไว้ใช้ในสำนักงานกองทุน คณะอนุกรรมการบัญชีจ่ายที่หนึ่ง และคณะอนุกรรมการบัญชีจ่ายที่สอง บันทึกบัญชีเป็นทรัพย์สินเมื่อมีอายุการใช้งานเกินกว่า 1 ปี และมีราคามากกว่า 3,000 บาท

สำหรับทรัพย์สินที่สถานศึกษา หรือสถาบันการศึกษา จัดซื้อไว้ใช้ในการปฏิบัติงานจากเงินอุดหนุนที่ได้รับจากกองทุนถือเป็นค่าใช้จ่ายในการดำเนินงานประจำปีนั้นทั้งจำนวน

3.4 ค่าใช้จ่ายค้างจ่าย

กองทุนรับรู้โดยการประมาณค่าตามระยะเวลาที่เกิดค่าใช้จ่าย และรับรู้ค่าใช้จ่ายค้างจ่ายตามใบแจ้งหนี้สำหรับบุคคลภายใน

3.5 ประมาณการหนี้สินบำเหน็จพนักงาน

กองทุนบันทึกประมาณการหนี้สินบำเหน็จพนักงานที่ต้องจ่ายให้พนักงานเมื่อออกจากงาน ตามหลักเกณฑ์ที่กำหนดไว้ในข้อบังคับกองทุนเงินให้กู้ยืมเพื่อการศึกษา ว่าด้วยพนักงาน พ.ศ.2553 ข้อ 87

3.6 เจ้าหนี้ค่าสินค้าและบริการ

กองทุนรับรู้เจ้าหนี้ค่าสินค้าและบริการตามใบแจ้งหนี้ที่ได้รับ

3.7 เงินกองทุน

กองทุนบันทึกการรับเงินงบประมาณสะสมไว้เป็นทุน เพื่อนำมาใช้จ่ายตามวัตถุประสงค์ของกองทุน ตามมาตรา 11 แห่งพระราชบัญญัติกองทุนเงินให้กู้ยืมเพื่อการศึกษา พ.ศ.2541 ดังนี้

(1) ให้นักเรียนหรือนักศึกษากู้ยืมตามพระราชบัญญัตินี้

(2) เป็นค่าใช้จ่ายในการดำเนินการกองทุน

(3) เป็นค่าใช้จ่ายในการบริหารกองทุนและค่าใช้จ่ายอื่นที่เกี่ยวกับหรือเกี่ยวเนื่องกับการจัดกิจการของกองทุน

3.8 รายได้

(1) รายได้ดอกเบี้ยจากเงินให้กู้ยืม รับรู้ตามเกณฑ์คงค้าง กองทุนจะบันทึกรับรู้รายได้ดอกเบี้ยจากเงินให้กู้ยืมนับแต่ลูกหนี้ครบกำหนดชำระใช้คืนกองทุน (ลูกหนี้พ้นระยะเวลาปลอดหนี้) และจะระงับการรับรู้เป็นรายได้เมื่อค้างชำระเกินกว่า 6 เดือน

(2) รายได้ดอกเบี้ยเงินฝากธนาคาร รับรู้ตามเกณฑ์สัดส่วนของเวลาโดยคำนึงถึงอัตราผลตอบแทนที่แท้จริง

(3) รายได้ที่มิใช่ดอกเบี้ย รับรู้เป็นรายได้ตามจำนวนเงินที่ได้รับ

3.9 ค่าใช้จ่ายในการระงับหนี้ (หนี้สูญ)

กองทุนรับรู้ค่าใช้จ่ายในการระงับหนี้ (หนี้สูญ) ของลูกหนี้ผู้กู้ยืมที่ถึงแก่ความตาย ตามที่กำหนดไว้ในพระราชบัญญัติกองทุนเงินให้กู้ยืมเพื่อการศึกษา พ.ศ.2541 มาตรา 56 โดยโอนลดจากยอดลูกหนี้เงินให้กู้ยืม ซึ่งยอดเงินกู้ยืมดังกล่าวผู้กู้ยืมจะต้องได้รับก่อนถึงแก่ความตายและกองทุนได้ตรวจสอบข้อมูลจากหลักฐานยืนยันการตายของกรมการปกครองแล้ว

3.10 ค่าใช้จ่ายดำเนินงานและค่าใช้จ่ายบริหาร

(1) ค่าจ้างบริหารและจัดการเงินให้กู้ยืม กองทุนมีค่าใช้จ่ายในแต่ละเดือน เป็นค่าธรรมเนียมโอนเงิน ค่าจัดเก็บและค้นหาเอกสาร ค่าใช้จ่ายติดตามหนี้ และค่าใช้จ่ายในแต่ละปีเป็นค่าใช้จ่ายในการแจ้งภาระหนี้และค่าจัดทำบัญชีลูกหนี้รายตัว รับรู้เป็นค่าใช้จ่ายตามเกณฑ์คงค้างโดยประมาณค่าใช้จ่ายตามจำนวนลูกหนี้ ณ วันสิ้นงวดจากรายงานสรุปยอดลูกหนี้รายตัวในระบบทั้งหมดที่จัดทำโดยผู้บริหารและจัดการเงินให้กู้ยืม ส่วนค่าบริหารจัดการในการดำเนินคดี เป็นค่าดำเนินคดีกับผู้กู้ยืม รับรู้เป็นค่าใช้จ่ายเมื่อได้รับใบแจ้งหนี้

(2) ค่าใช้จ่ายในการดำเนินงานของสถานศึกษา เป็นค่าใช้จ่ายที่คณะกรรมการกองทุนอนุมัติเงินให้สถานศึกษาในการบริหารและดำเนินงานในแต่ละปีตามหลักเกณฑ์ที่กำหนด กองทุนรับรู้เป็นค่าใช้จ่ายเมื่อมีการจัดสรรเงินให้แก่สถานศึกษาแต่ละแห่ง โดยมีหลักเกณฑ์ในการใช้จ่ายเงิน ดังนี้

1. ให้กระทรวงศึกษาธิการ นำเงินงบประมาณที่ได้รับจัดสรรให้กับสถานศึกษาในสังกัด และในกำกับภายใต้หลักเกณฑ์ที่หน่วยงานกำหนดขึ้น

2. งบประมาณดังกล่าวให้เป็นงบประมาณ "หมวดเงินอุดหนุนทั่วไป" ในลักษณะการเหมาจ่ายสำหรับการบริหารงาน

3. ให้ใช้งบประมาณนี้เฉพาะการดำเนินการเกี่ยวกับกองทุนเท่านั้น

4. หากมีการจัดซื้อวัสดุและครุภัณฑ์สำหรับงานกองทุนให้จัดทำทะเบียนครุภัณฑ์เป็นทรัพย์สินของสถานศึกษา และรายงานให้กองทุนทราบด้วย

5. ให้สถานศึกษาเก็บรักษาหลักฐานการเบิกจ่ายเพื่อการตรวจสอบได้ตลอดเวลา

(3) ค่าใช้จ่ายดำเนินงานของกรมและจังหวัด เป็นค่าใช้จ่ายที่คณะกรรมการกองทุนอนุมัติเงินให้แก่สำนักงานพื้นที่เขตการศึกษาทุกจังหวัด สำนักงานคณะกรรมการการศึกษาขั้นพื้นฐาน สำนักงานคณะกรรมการการอาชีวศึกษา สำนักบริหารงานการศึกษานอกโรงเรียน และสำนักบริหารงานคณะกรรมการส่งเสริมการศึกษาเอกชน ในการบริหารและดำเนินงานในแต่ละปี กองทุนรับรู้เป็นค่าใช้จ่ายเมื่อมีการจัดสรรเงินให้แก่สำนักงานเขตแต่ละแห่ง โดยมีหลักเกณฑ์ในการใช้จ่ายเงินและแนวปฏิบัติในการเบิกจ่าย ดังนี้

1. ให้ใช้จ่ายได้เฉพาะค่าใช้จ่ายเกี่ยวกับการดำเนินงานกองทุน ได้แก่ ค่าตอบแทนผู้ปฏิบัติงาน ค่าสาธารณูปโภค ค่าวัสดุสำนักงาน ค่าใช้จ่ายในการเดินทางไปติดตามประเมินผล ค่าจัดทำรายงานผลการติดตามหนี้ เป็นต้น

2. ไม่ให้จัดซื้อครุภัณฑ์

3. เอกสารการเบิกจ่ายให้ใช้แบบการเบิกจ่ายของทางราชการโดยอนุโลม โดยแนบหลักฐานทางการเงิน เช่น ใบเสร็จรับเงิน ใบรับรองแทนใบเสร็จรับเงิน แล้วแต่กรณี ซึ่งในหลักฐานนั้นจะต้องระบุชื่อ ที่อยู่ ของผู้รับเงินให้ชัดเจน

4. ให้เก็บรักษาเอกสารและหลักฐานการเบิกจ่ายเพื่อการตรวจสอบได้ตลอดเวลา

5. จัดทำรายงานรับจ่ายเงินกองทุนเงินให้กู้ยืมเพื่อการศึกษา และทะเบียนคุมการรับจ่ายเงินบริหารและดำเนินงานเงินกองทุนเงินให้กู้ยืมเพื่อการศึกษา ประจำปีสิ้นสุดวันที่ 30 กันยายน ตามแบบรายงานที่กำหนด

6. จัดส่งรายงานในข้อ 5 ให้แก่กองทุน เพื่อทราบภายใน 15 วัน นับแต่วันสิ้นปีงบประมาณ

(4) ค่าใช้จ่ายดำเนินงานอื่นและค่าใช้จ่ายบริหาร รับรู้ตามเกณฑ์คงค้าง

(5) การปันส่วนค่าใช้จ่ายที่ใช้ร่วมกันระหว่างกองทุนเงินให้กู้ยืมเพื่อการศึกษาและกองทุนเงินกู้ยืมเพื่อการศึกษาที่ผูกกับรายได้ในอนาคต (กรอ.) ใช้อัตราร้อยละของจำนวนผู้กู้ยืมของ กยศ. และ กรอ.

4. ข้อมูลเพิ่มเติม

4.1 เงินสดและรายการเทียบเท่าเงินสด ประกอบด้วย

หน่วย : ล้านบาท

	2558	2557
เงินสด	0.03	0.03
เงินทดรองจ่าย - อนุฯ 1	0.03	0.03
เงินทดรองจ่าย - อนุฯ 2	0.03	0.03
เงินฝากออมทรัพย์		
บัญชีรับ	868.30	9,627.01
บัญชีจ่ายที่ 1	952.24	498.97
บัญชีจ่ายที่ 2	4,859.82	4,193.70
บัญชีจ่ายบริหารกองทุน	912.85	731.08
บัญชีรับชำระหนี้	2,475.87	1,066.90
บัญชีรับชำระหนี้ 2	33.95	18.19
เงินฝากกระแสรายวัน		
บัญชีจ่ายบริหารกองทุน	1.88	1.32
เงินฝากประจำ		
บัญชีรับ	15,533.41	3,200.00
บัญชีรับจ่ายบริหารกองทุน	500.74	1,024.53
รวม	26,139.15	20,361.79

4.2 ลูกหนี้เงินให้กู้ยืมและดอกเบี้ยค้างรับ - สุทธิ

หน่วย : ล้านบาท

	2558	2557
ยอดยกมา	395,530.67	379,799.03
บวก โอนเงินให้กู้ยืม	24,999.11	26,621.64
	420,529.78	406,420.67
(หัก) รับชำระหนี้	(13,576.10)	(10,531.48)
ค่าใช้จ่ายในการระงับหนี้	(246.41)	(358.52)
โอนไปเป็นลูกหนี้สถานศึกษา	(19.14)	-
ลูกหนี้เงินให้กู้ยืม	406,688.13	395,530.67
บวก ดอกเบี้ยค้างรับ	780.68	771.06
ลูกหนี้เงินให้กู้ยืมและดอกเบี้ยค้างรับ	407,468.81	396,301.73
(หัก) ค่าเผื่อหนี้สงสัยจะสูญ	(157,945.72)	(152,571.47)
ลูกหนี้เงินให้กู้ยืมและดอกเบี้ยค้างรับ - สุทธิ	249,523.09	243,730.26

ลูกหนี้เงินให้กู้ยืมและดอกเบี้ยค้างรับ - สุทธิ ได้รวมลูกหนี้ที่อยู่ระหว่างการดำเนินคดี ศาลพิพากษาแล้ว และกองทุนได้ทำการบังคับคดีภายในระยะเวลาบังคับคดีแล้ว แต่ผู้กู้ยืมและผู้ค้ำประกันไม่มีทรัพย์ให้ยึดหรืออายัดเพื่อนำมาชำระหนี้ได้

4.2.1 **ลูกหนี้เงินให้กู้ยืมที่ถึงกำหนดชำระภายในหนึ่งปี - สุทธิ** เป็นลูกหนี้เงินให้กู้ยืมที่จะต้องชำระหนี้ให้กองทุนตามอัตราผ่อนชำระที่กองทุนกำหนดภายในวันที่ 5 กรกฎาคม ของปีถัดไป มีรายละเอียด ดังนี้

หน่วย : ล้านบาท

	2558	2557
ลูกหนี้ที่ถึงกำหนดชำระภายในหนึ่งปี	21,122.68	19,312.21
(หัก) ค่าเผื่อหนี้สงสัยจะสูญ	(11,088.45)	(10,521.82)
ลูกหนี้เงินให้กู้ยืมที่ถึงกำหนดชำระ - สุทธิ	10,034.23	8,790.39

ลูกหนี้เงินให้กู้ยืมที่ถึงกำหนดชำระภายในหนึ่งปี - สุทธิ จำแนกตามการจัดชั้นลูกหนี้ ดังนี้

หน่วย : ล้านบาท

		ณ 30 กันยายน 2558		
	อัตราที่ใช้ในการตั้งค่าเผื่อหนี้สงสัยจะสูญ	ลูกหนี้เงินให้กู้ยืม	ค่าเผื่อหนี้สงสัยจะสูญ	ลูกหนี้เงินให้กู้ยืม - สุทธิ
ลูกหนี้จัดชั้นปกติ	1	7,306.61	67.79	7,238.82
ลูกหนี้จัดชั้นต่ำกว่ามาตรฐาน	50	4,867.14	2,433.57	2,433.57
ลูกหนี้จัดชั้นสงสัย	94	3,112.30	2,925.56	186.74
ลูกหนี้จัดชั้นสงสัยจะสูญ	97	5,836.63	5,661.53	175.10
		21,122.68	11,088.45	10,034.23

หน่วย : ล้านบาท

		ณ 30 กันยายน 2557		
	อัตราที่ใช้ในการตั้งค่าเผื่อหนี้สงสัยจะสูญ	ลูกหนี้เงินให้กู้ยืม	ค่าเผื่อหนี้สงสัยจะสูญ	ลูกหนี้เงินให้กู้ยืม - สุทธิ
ลูกหนี้จัดชั้นปกติ	1	6,082.56	55.87	6,026.69
ลูกหนี้จัดชั้นต่ำกว่ามาตรฐาน	50	4,835.24	2,417.62	2,417.62
ลูกหนี้จัดชั้นสงสัย	94	3,141.50	2,953.01	188.49
ลูกหนี้จัดชั้นสงสัยจะสูญ	97	5,252.91	5,095.32	157.59
		19,312.21	10,521.82	8,790.39

4.2.2 **ลูกหนี้เงินให้กู้ยืมที่ถึงกำหนดชำระและดอกเบี้ยค้างรับ - สุทธิ** เป็นลูกหนี้เงินให้กู้ยืมที่ครบกำหนดชำระต้นเงินและดอกเบี้ยแล้ว แต่ลูกหนี้ยังไม่มาชำระหนี้ มีรายละเอียด ดังนี้

หน่วย : ล้านบาท

	2558	2557
ลูกหนี้ค้างชำระ	57,532.47	48,789.97
บวก ดอกเบี้ยค้างรับ	780.68	771.06
	58,313.15	49,561.03
(หัก) ค่าเผื่อหนี้สงสัยจะสูญ	(52,866.64)	(44,435.66)
ลูกหนี้เงินให้กู้ยืมที่ถึงกำหนดชำระ - สุทธิ	5,446.51	5,125.37

ลูกหนี้เงินให้กู้ยืมที่ถึงกำหนดชำระและดอกเบี้ยค้างรับ - สุทธิ จำแนกตามการจัดชั้นลูกหนี้ ดังนี้

หน่วย : ล้านบาท

		ณ 30 กันยายน 2558		
	อัตราที่ใช้ในการตั้งค่าเผื่อหนี้สงสัยจะสูญ	ลูกหนี้เงินให้กู้ยืมและดอกเบี้ยค้างรับ	ค่าเผื่อหนี้สงสัยจะสูญ	ลูกหนี้เงินให้กู้ยืมและดอกเบี้ยค้างรับ - สุทธิ
ลูกหนี้จัดชั้นปกติ	1	191.61	1.92	189.69
ลูกหนี้จัดชั้นต่ำกว่ามาตรฐาน	50	6,646.49	3,323.24	3,323.25
ลูกหนี้จัดชั้นสงสัย	94	12,977.57	12,198.92	778.65
ลูกหนี้จัดชั้นสงสัยจะสูญ	97	38,497.48	37,342.56	1,154.92
		58,313.15	52,866.64	5,446.51

หน่วย : ล้านบาท

		ณ 30 กันยายน 2557		
	อัตราที่ใช้ในการตั้งค่าเผื่อหนี้สงสัยจะสูญ	ลูกหนี้เงินให้กู้ยืมและดอกเบี้ยค้างรับ	ค่าเผื่อหนี้สงสัยจะสูญ	ลูกหนี้เงินให้กู้ยืมและดอกเบี้ยค้างรับ - สุทธิ
ลูกหนี้จัดชั้นปกติ	1	172.12	1.72	170.40
ลูกหนี้จัดชั้นต่ำกว่ามาตรฐาน	50	6,541.61	3,270.81	3,270.80
ลูกหนี้จัดชั้นสงสัย	94	13,291.64	12,494.14	797.50
ลูกหนี้จัดชั้นสงสัยจะสูญ	97	29,555.66	28,668.99	886.67
		49,561.03	44,435.66	5,125.37

4.2.3 **ลูกหนี้เงินให้กู้ยืมที่ยังไม่ถึงกำหนดชำระ - สุทธิ** เป็นลูกหนี้เงินให้กู้ยืมที่สำเร็จการศึกษาหรือเลิกการศึกษาแล้ว และครบระยะเวลาปลอดหนี้แล้ว ซึ่งลูกหนี้ดังกล่าวจะต้องชำระเงิน ตามอัตราผ่อนชำระให้กองทุน ตั้งแต่งวดวันที่ 5 กรกฎาคม 2559 เป็นต้นไป จนครบสัญญาผ่อนชำระ มีรายละเอียด ดังนี้

หน่วย : ล้านบาท

	2558	2557
ลูกหนี้เงินให้กู้ยืมที่ยังไม่ถึงกำหนดชำระ	210,282.23	203,249.77
(หัก) ค่าเผื่อหนี้สงสัยจะสูญ	(93,989.92)	(97,612.89)
ลูกหนี้เงินให้กู้ยืมที่ยังไม่ถึงกำหนดชำระ - สุทธิ	116,292.31	105,636.88

ลูกหนี้เงินให้กู้ยืมที่ยังไม่ถึงกำหนดชำระ - สุทธิ จำแนกตามการจัดชั้นหนี้ลูกหนี้ ดังนี้

หน่วย : ล้านบาท

		ณ 30 กันยายน 2558		
	อัตราที่ใช้ในการตั้งค่าเผื่อหนี้สงสัยจะสูญ	ลูกหนี้เงินให้กู้ยืม	ค่าเผื่อหนี้สงสัยจะสูญ	ลูกหนี้เงินให้กู้ยืม - สุทธิ
ลูกหนี้จัดชั้นปกติ	1	80,908.77	809.08	80,099.69
ลูกหนี้จัดชั้นต่ำกว่ามาตรฐาน	50	66,337.21	33,160.09	33,177.12
ลูกหนี้จัดชั้นสงสัย	94	32,370.49	30,411.71	1,958.78
ลูกหนี้จัดชั้นสงสัยจะสูญ	97	30,655.72	29,599.00	1,056.72
โอนภายหลังผู้กู้ถึงแก่ความตาย	100	10.04	10.04	-
		210,282.23	93,989.92	116,292.31

หน่วย : ล้านบาท

		ณ 30 กันยายน 2557		
	อัตราที่ใช้ในการตั้งค่าเผื่อหนี้สงสัยจะสูญ	ลูกหนี้เงินให้กู้ยืม	ค่าเผื่อหนี้สงสัยจะสูญ	ลูกหนี้เงินให้กู้ยืม - สุทธิ
ลูกหนี้จัดชั้นปกติ	1	68,289.85	682.90	67,606.95
ลูกหนี้จัดชั้นต่ำกว่ามาตรฐาน	50	69,896.09	34,939.70	34,956.39
ลูกหนี้จัดชั้นสงสัย	94	32,849.73	30,860.65	1,989.08
ลูกหนี้จัดชั้นสงสัยจะสูญ	97	32,203.78	31,119.32	1,084.46
โอนภายหลังผู้กู้ถึงแก่ความตาย	100	10.32	10.32	-
		203,249.77	97,612.89	105,636.88

4.2.4 **ลูกหนี้เงินให้กู้ยืมที่ยังไม่ครบกำหนดชำระ** เป็นลูกหนี้เงินให้กู้ยืมที่อยู่ระหว่างการศึกษา และลูกหนี้ที่อยู่ในระยะเวลาปลอดหนี้ในปีแรก มีรายละเอียด ดังนี้

หน่วย : ล้านบาท

	2558	2557
ลูกหนี้เงินให้กู้ยืมที่ยังไม่ครบกำหนดชำระ	117,750.75	124,178.72
(หัก) ค่าเผื่อหนี้สงสัยจะสูญ	(0.71)	(1.10)
ลูกหนี้เงินให้กู้ยืมที่ยังไม่ครบกำหนดชำระ - สุทธิ	117,750.04	124,177.62

ลูกหนี้เงินให้กู้ยืมที่ยังไม่ครบกำหนดชำระ จำแนกตามการจัดชั้นลูกหนี้ ดังนี้

หน่วย : ล้านบาท

		ณ 30 กันยายน 2558		
	อัตราที่ใช้ในการตั้งค่าเผื่อหนี้สงสัยจะสูญ	ลูกหนี้เงินให้กู้ยืม	ค่าเผื่อหนี้สงสัยจะสูญ	ลูกหนี้เงินให้กู้ยืม - สุทธิ
ลูกหนี้ที่ยังไม่ครบกำหนดชำระ	-	117,750.04	-	117,750.04
โอนภายหลังผู้กู้ถึงแก่ความตาย	100	0.71	0.71	-
		117,750.75	0.71	117,750.04

หน่วย : ล้านบาท

		ณ 30 กันยายน 2557		
	อัตราที่ใช้ในการตั้งค่าเผื่อหนี้สงสัยจะสูญ	ลูกหนี้เงินให้กู้ยืม	ค่าเผื่อหนี้สงสัยจะสูญ	ลูกหนี้เงินให้กู้ยืม - สุทธิ
ลูกหนี้ที่ยังไม่ครบกำหนดชำระ	-	124,177.62	-	124,177.62
โอนภายหลังผู้กู้ถึงแก่ความตาย	100	1.10	1.10	-
		124,178.72	1.10	124,177.62

4.2.5 **ค่าเผื่อหนี้สงสัยจะสูญ** ประกอบด้วย

หน่วย : ล้านบาท

	2558 ค่าเผื่อหนี้สงสัยจะสูญ			2557 ค่าเผื่อหนี้สงสัยจะสูญ		
	ลูกหนี้ที่ครบกำหนดชำระ	ลูกหนี้ที่ถึงแก่ความตาย	รวม	ลูกหนี้ที่ครบกำหนดชำระ	ลูกหนี้ที่ถึงแก่ความตาย	รวม
ยอดยกมา	152,560.05	11.42	152,571.47	144,025.64	9.87	144,035.51
บวก ตั้งเพิ่ม	5,374.92	-	5,374.92	8,534.41	1.96	8,536.37
	157,934.97	11.42	157,946.39	152,560.05	11.83	152,571.88
(หัก) รับชำระ	-	(0.67)	(0.67)	-	(0.41)	(0.41)
	157,934.97	10.75	157,945.72	152,560.05	11.42	152,571.47

4.2.6 ลูกหนี้เงินให้กู้ยืม

ลูกหนี้เงินให้กู้ยืมตามบัญชีของกองทุน (หมายเหตุ 4.2) มียอดคงเหลือแตกต่างกับยอดลูกหนี้รายตัวที่จัดทำโดยผู้บริหารและจัดการเงินให้กู้ยืม (บมจ.ธนาคารกรุงไทยและธนาคารอิสลามแห่งประเทศไทย) ซึ่งอยู่ระหว่างการหาสาเหตุของยอดแตกต่าง ดังนี้

หน่วย : ล้านบาท

	2558	2557
ยอดคงเหลือตามบัญชีลูกหนี้เงินให้กู้ยืมของกองทุน	406,688.13	395,530.67
ยอดคงเหลือลูกหนี้รายตัวที่จัดทำโดยผู้บริหารและจัดการเงินให้กู้ยืม	406,691.40	395,520.83
ยอดคงเหลือตามบัญชี (ต่ำ) สูงไป	(3.27)	9.84

4.3 ลูกหนี้กองทุนเงินกู้ยืมเพื่อการศึกษาที่ผูกกับรายได้ในอนาคต (กรอ.)

กองทุนได้ปันส่วนค่าใช้จ่ายที่ใช้ร่วมกับกองทุนเงินกู้ยืมเพื่อการศึกษาที่ผูกกับรายได้ในอนาคต (กรอ.) ไปเป็นค่าใช้จ่ายของกองทุนเงินกู้ยืมเพื่อการศึกษาที่ผูกกับรายได้ในอนาคต (กรอ.) โดยได้บันทึกลดค่าใช้จ่ายของกองทุนและตั้งลูกหนี้กองทุนเงินกู้ยืมเพื่อการศึกษาที่ผูกกับรายได้ในอนาคต (กรอ.) มีรายละเอียด ดังนี้

หน่วย : ล้านบาท

	2558	2557
ยอดต้นงวด	35.12	41.15
บวก ปันส่วนค่าใช้จ่ายให้ กรอ. (หมายเหตุ 4.14)	21.48	13.49
ค่าใช้จ่ายที่จ่ายแทน กรอ.	0.65	1.01
	57.25	55.65
(หัก) รับชำระหนี้จาก กรอ.	-	(20.53)
ยอดคงเหลือ	57.25	35.12

4.4 **สินทรัพย์หมุนเวียนอื่น** ประกอบด้วย

หน่วย : ล้านบาท

	2558	2557
ลูกหนี้เงินยืม - กองทุน	0.12	0.14
ลูกหนี้เงินยืม - อนุฯ 1	0.89	0.06
ลูกหนี้เงินยืม - อนุฯ 2	-	0.21
เงินจ่ายล่วงหน้า	2.33	-
ลูกหนี้ค่าดำเนินคดี	439.52	345.52
ลูกหนี้อื่น	0.03	0.03
ค่าใช้จ่ายจ่ายล่วงหน้า	0.04	0.02
วัสดุคงคลัง	0.94	0.97
รวม	443.87	346.95

4.5 ที่ดิน อาคารและอุปกรณ์ - สุทธิ ประกอบด้วย

หน่วย : ล้านบาท

	2558									
	ราคาทุน					ค่าเสื่อมราคาสะสม				ที่ดิน อาคาร และ อุปกรณ์ - สุทธิ
	ยอดต้นงวด	เพิ่มขึ้น	(จำหน่าย)	โอน เพิ่ม (ลด)	ยอดปลายงวด	ยอดต้นงวด	ค่าเสื่อมราคา	(จำหน่าย)	ยอดปลายงวด	
อุปกรณ์สำนักงาน - อนุฯ 1	0.16	-	-	-	0.16	0.15	0.01	-	0.16	-
อุปกรณ์สำนักงาน - อนุฯ 2	0.06	-	-	-	0.06	0.05	0.01	-	0.06	-
อุปกรณ์สำนักงาน - กองทุน	8.28	1.00	(0.59)	-	8.69	6.54	0.65	(0.56)	6.63	2.06
คอมพิวเตอร์ - อนุฯ 1	0.13	-	-	-	0.13	0.13	-	-	0.13	-
คอมพิวเตอร์ - อนุฯ 2	0.07	-	(0.02)	-	0.05	0.07	-	(0.02)	0.05	-
คอมพิวเตอร์ - กองทุน	106.68	0.05	(1.36)	-	105.37	100.80	3.09	(1.34)	102.55	2.82
ยานพาหนะ	6.97	-	-	-	6.97	6.97	-	-	6.97	-
ส่วนปรับปรุงสำนักงานเช่า	11.05	-	-	-	11.05	11.05	-	-	11.05	-
โปรแกรมคอมพิวเตอร์ระหว่างพัฒนา	0.22	0.53	-	(0.75)	-	-	-	-	-	-
สินทรัพย์ระหว่างพัฒนา	-	27.17	-	-	27.17	-	-	-	-	27.17
รวม	133.62	28.75	(1.97)	(0.75)	159.65	125.76	3.76	(1.92)	127.60	32.05

ค่าเสื่อมราคาประจำปี จำนวน 3.76 ล้านบาท ในจำนวนนี้ได้ปันส่วนเป็นค่าใช้จ่ายให้ กรอ. จำนวน 0.32 ล้านบาท

หน่วย : ล้านบาท

	2557									
	ราคาทุน					ค่าเสื่อมราคาสะสม				ที่ดิน อาคาร และ อุปกรณ์ - สุทธิ
	ยอดต้นงวด	เพิ่มขึ้น	(จำหน่าย)	โอน เพิ่ม (ลด)	ยอดปลายงวด	ยอดต้นงวด	ค่าเสื่อมราคา	(จำหน่าย)	ยอดปลายงวด	
อุปกรณ์สำนักงาน - อนุฯ 1	0.17	-	(0.01)	-	0.16	0.16	-	(0.01)	0.15	0.01
อุปกรณ์สำนักงาน - อนุฯ 2	0.06	-	-	-	0.06	0.05	-	-	0.05	0.01
อุปกรณ์สำนักงาน - กองทุน	8.24	0.27	(0.87)	0.64	8.28	6.66	0.72	(0.84)	6.54	1.74
คอมพิวเตอร์ - อนุฯ 1	0.19	-	(0.06)	-	0.13	0.18	0.01	(0.06)	0.13	-
คอมพิวเตอร์ - อนุฯ 2	0.17	-	(0.10)	-	0.07	0.17	-	(0.10)	0.07	-
คอมพิวเตอร์ - กองทุน	144.46	0.02	(40.32)	2.52	106.68	136.25	4.86	(40.31)	100.80	5.88
ยานพาหนะ	6.97	-	-	-	6.97	6.97	-	-	6.97	-
ส่วนปรับปรุงสำนักงานเช่า	11.05	-	-	-	11.05	11.05	-	-	11.05	-
โปรแกรมคอมพิวเตอร์ระหว่างพัฒนา	15.69	7.20	-	(22.67)	0.22	-	-	-	-	0.22
รวม	187.00	7.49	(41.36)	(19.51)	133.62	161.49	5.59	(41.32)	125.76	7.86

ค่าเสื่อมราคาประจำปี จำนวน 5.59 ล้านบาท ในจำนวนนี้ได้ปันส่วนเป็นค่าใช้จ่ายให้ กรอ. จำนวน 0.44 ล้านบาท

4.6 สินทรัพย์ที่ไม่มีตัวตน - สุทธิ ประกอบด้วย

หน่วย : ล้านบาท

2558

	ราคาทุน					ค่าเสื่อมราคาสะสม				สินทรัพย์ที่ไม่มีตัวตน - สุทธิ
	ยอดต้นงวด	เพิ่มขึ้น	(จำหน่าย)	โอนเพิ่ม (ลด)	ยอดปลายงวด	ยอดต้นงวด	(จำหน่าย)	ค่าตัดจำหน่าย	ยอดปลายงวด	
- โปรแกรมคอมพิวเตอร์	126.71	0.01	-	0.75	127.47	96.78	-	9.40	106.18	21.29
- ค่าลิขสิทธิ์	0.08	0.36	(0.08)	-	0.36	0.04	(0.08)	0.19	0.15	0.21
รวม	126.79	0.37	(0.08)	0.75	127.83	96.82	(0.08)	9.59	106.33	21.50

ค่าตัดจำหน่ายประจำปี จำนวน 9.59 ล้านบาท ในจำนวนนี้ได้ปันส่วนเป็นค่าใช้จ่ายให้ กรอ. จำนวน 0.80 ล้านบาท

หน่วย : ล้านบาท

2557

	ราคาทุน					ค่าเสื่อมราคาสะสม				สินทรัพย์ที่ไม่มีตัวตน - สุทธิ
	ยอดต้นงวด	เพิ่มขึ้น	(จำหน่าย)	โอนเพิ่ม (ลด)	ยอดปลายงวด	ยอดต้นงวด	(จำหน่าย)	ค่าตัดจำหน่าย	ยอดปลายงวด	
- โปรแกรมคอมพิวเตอร์	107.20	-	-	19.51	126.71	84.58	-	12.20	96.78	29.93
- ค่าลิขสิทธิ์	0.27	0.08	(0.27)	-	0.08	0.14	(0.27)	0.17	0.04	0.04
รวม	107.47	0.08	(0.27)	19.51	126.79	84.72	(0.27)	12.37	96.82	29.97

ค่าตัดจำหน่ายประจำปี จำนวน 12.37 ล้านบาท ในจำนวนนี้ได้ปันส่วนเป็นค่าใช้จ่ายให้ กรอ. จำนวน 0.99 ล้านบาท

4.7 ค่าใช้จ่ายค้างจ่าย ประกอบด้วย

หน่วย : ล้านบาท

	2558	2557
ค่าจัดทำบัญชีลูกหนี้รายตัว	233.79	230.97
ค่าใช้จ่ายในการติดตามหนี้	66.25	25.35
ค่าจัดเก็บและค้นหาเอกสาร	2.32	-
ค่าใช้จ่ายในการดำเนินงานของสถานศึกษา	32.72	0.09
ค่าสาธารณูปโภค	0.18	0.03
ค่าใช้จ่ายดำเนินงานอื่น	0.80	-
ค่าใช้จ่ายบริหารอื่น	9.70	2.97
รวม	345.76	259.41

4.8 ประมาณการหนี้สินบำเหน็จพนักงาน

หน่วย : ล้านบาท

	2558	2557
เงินบำเหน็จพนักงาน	58.85	-

กองทุนประมาณการหนี้สินเงินบำเหน็จที่จะจ่ายให้พนักงานหลังออกจากงาน ตามข้อบังคับกองทุนเงินให้กู้ยืมเพื่อการศึกษาว่าด้วยพนักงาน พ.ศ.2553 ข้อ 87 เงินบำเหน็จพนักงาน

4.9 เจ้าหนี้ค่าสินค้าและบริการ ประกอบด้วย

หน่วย : ล้านบาท

	2558	2557
ค่าจัดทำบัญชีลูกหนี้รายตัว	56.05	139.19
ค่าธรรมเนียมโอนเงิน	3.23	3.51
ค่าจัดเก็บและค้นหาเอกสาร	14.44	2.71
ค่าติดตามหนี้	88.32	82.81
ค่าแจ้งภาระหนี้	15.51	4.26
ค่าจ้างดำเนินคดี	443.82	597.98
ค่าใช้จ่ายบริหารอื่น	5.47	7.38
ค่าสาธารณูปโภค	0.20	0.33
ค่าใช้จ่ายดำเนินงาน	38.43	0.19
รวม	665.47	838.36

4.10 เงินรับรอการตรวจสอบ ประกอบด้วย

หน่วย : ล้านบาท

	2558	2557
บัญชีพักเจ้าหนี้เงินโอน - บัญชีรับ (บมจ.ธนาคารกรุงไทย)	4.19	7.23
บัญชีพักเจ้าหนี้เงินโอน - บัญชีจ่ายบริหารกองทุน (บมจ.ธนาคารกรุงไทย)	146.46	154.67
บัญชีพักเจ้าหนี้เงินโอน - บัญชีรับชำระหนี้ (บมจ.ธนาคารกรุงไทย)	1.35	10.27
บัญชีพักเจ้าหนี้เงินโอน - บัญชีรับชำระหนี้ (ธนาคารอิสลาม)	0.08	0.03
บัญชีพักเจ้าหนี้เงินโอน - บัญชีรับชำระหนี้ 2 (บมจ.ธนาคารกรุงไทย)	12.37	59.18
บัญชีพักเจ้าหนี้เงินโอน - บัญชีรับชำระหนี้ 2 (ธนาคารอิสลาม)	0.01	-
เงินรับเกินจากการรับชำระหนี้	0.01	0.13
เงินรับเกินค่าดำเนินคดี	6.41	5.42
รวม	170.88	236.93

บัญชีพักเจ้าหนี้เงินโอน บัญชีรับ (บมจ.ธนาคารกรุงไทย) จำนวน 4.19 ล้านบาท เป็นเงินอุดหนุนค่าเล่าเรียนภาคเรียนที่ 2 ปีการศึกษา 2545 ที่กองทุนได้รับคืนจากสถานศึกษา ซึ่งอยู่ในระหว่างการติดตามเอกสารจากสถานศึกษาเพื่อนำไปลดยอดลูกหนี้รายตัวต่อไป

บัญชีพักเจ้าหนี้เงินโอน บัญชีจ่ายบริหารกองทุน (บมจ.ธนาคารกรุงไทย) จำนวน 146.46 ล้านบาท เป็นเงินค่าจ้างดำเนินคดี ค่าฤชาธรรมเนียมและค่าใช้จ่ายต่าง ๆ ที่ได้รับคืนจากผู้กู้ยืมที่ถูกฟ้องร้องดำเนินคดี ซึ่งอยู่ระหว่างการติดตามเอกสารเพื่อนำไปปรับปรุงบัญชีเป็นรายได้ต่อไป

บัญชีพักเจ้าหนี้เงินโอน บัญชีรับชำระหนี้ (บมจ.ธนาคารกรุงไทย) จำนวน 1.35 ล้านบาท เป็นเงินที่กองทุนได้รับคืนค่าลงทะเบียนส่วนเกิน รับคืนเงินกรณีผู้กู้พ้นสภาพ ผู้กู้ที่สัญญาซ้ำซ้อน แต่ยังไม่สามารถระบุได้ว่าเป็นของลูกหนี้รายใด เป็นรายการก่อนมีระบบ Teller Payment และเป็นการรับโอนเงินจากบัญชีจ่ายบริหารกองทุนกรณีผู้กู้ยืมที่ถูกฟ้องร้องดำเนินคดีมาชำระหนี้เพื่อนำไปลดยอดหนี้ ซึ่งอยู่ในระหว่างการตรวจสอบเอกสารเพื่อนำไปลดยอดลูกหนี้รายตัวต่อไป

บัญชีพักเจ้าหนี้เงินโอน บัญชีรับชำระหนี้ 2 (บมจ.ธนาคารกรุงไทย) จำนวน 12.37 ล้านบาท เป็นเงินที่กองทุนได้รับคืนค่าลงทะเบียนส่วนเกิน รับคืนเงินกรณีผู้กู้พ้นสภาพ ผู้กู้ที่สัญญาซ้ำซ้อน ผ่านระบบ Teller Payment ของ บมจ.ธนาคารกรุงไทย ตั้งแต่ปี 2544 - 2558 อยู่ในระหว่างการติดตามเอกสารจากสถานศึกษาเพื่อนำไปลดยอดลูกหนี้รายตัวต่อไป

บัญชีพักเจ้าหนี้เงินโอน บัญชีรับชำระหนี้ 2 (ธนาคารอิสลามแห่งประเทศไทย) จำนวน 0.01 ล้านบาท เป็นเงินที่กองทุนได้รับคืนจากผู้กู้ยืม อยู่ระหว่างตรวจสอบรายการเพื่อนำไปลดยอดลูกหนี้

เงินรับเกินจากการรับชำระหนี้ จำนวน 0.01 ล้านบาท เป็นเงินที่กองทุนได้รับเกินไว้ จากการรับชำระหนี้ของลูกหนี้เงินให้กู้ยืม ตั้งแต่ปี 2540 - 2558 ซึ่งกองทุน ยังไม่ได้โอนคืนให้แก่ลูกหนี้ เนื่องจากลูกหนี้ส่วนใหญ่ได้ปิดบัญชีไปแล้ว

เงินรับเกินค่าดำเนินคดี จำนวน 6.41 ล้านบาท เป็นเงินที่กองทุนได้รับเกินไว้ จากการรับชำระค่าจ้างดำเนินคดี ค่าฤชาธรรมเนียมและค่าใช้จ่ายต่าง ๆ ที่ได้รับคืนจากผู้กู้ยืมที่ถูกฟ้องร้องดำเนินคดี

4.11 หนี้สินอื่น ประกอบด้วย

หน่วย : ล้านบาท

	2558	2557
ภาษีหัก ณ ที่จ่าย	5.40	3.79
เงินประกันสัญญา	67.99	62.72
เจ้าหนี้อื่น	6.78	3.35
รวม	80.17	69.86

4.12 เงินกองทุน

กองทุนได้รับงบประมาณตามพระราชบัญญัติงบประมาณรายจ่ายประจำปีงบประมาณ 2558 และ 2557 จำนวน 14,394 ล้านบาท และ 25,500 ล้านบาท ตามลำดับ

หน่วย : ล้านบาท

	2558	2557
ยอดต้นงวด	404,036.47	378,536.47
บวก งบประมาณประจำปี	14,394.00	25,500.00
ยอดปลายงวด	418,430.47	404,036.47

4.13 เงินสมทบจากธนาคารพัฒนาเอเชีย (ADB)

คณะรัฐมนตรีได้มีมติเมื่อวันที่ 28 มีนาคม 2543 อนุมัติให้จัดสรรเงินกู้จากธนาคารพัฒนาเอเชีย (ADB) จำนวน 100 ล้านบาท สมทบเข้ากองทุนเงินให้กู้ยืมเพื่อการศึกษาภายใต้โครงการช่วยเหลือนักเรียนโรงเรียนอาชีวศึกษาเอกชนของกระทรวงศึกษาธิการ และให้คณะกรรมการกองทุนพิจารณากำหนดเงื่อนไขในการจัดสรรเงินกู้จำนวนดังกล่าว โดยมุ่งเน้นให้ความช่วยเหลือแก่ผู้ที่ได้รับความเดือดร้อนอันเนื่องจากวิกฤตเศรษฐกิจเท่านั้น

ทั้งนี้ การแก้ปัญหาดังกล่าวต้องไม่ก่อให้เกิดผลผูกพันงบประมาณในระยะยาวตลอดจนไม่ส่งผลกระทบต่อการดำเนินงานและวัตถุประสงค์ในการก่อตั้งกองทุน ซึ่งคณะกรรมการได้มีมติในคราวประชุมครั้งที่ 3/2543 เมื่อวันที่ 30 มีนาคม 2543 ให้กระทรวงศึกษาธิการพิจารณาจัดสรรให้นักเรียนอาชีวศึกษาเอกชนกู้ยืมในปีการศึกษา 2542 โดยมีเงื่อนไข ดังนี้

(1) การกู้ยืมดังกล่าวเป็นการกู้ยืมเฉพาะกิจในปีการศึกษา 2542 ไม่ผูกพันกับงบประมาณในปีต่อไป และผู้ที่กู้ยืมได้ในครั้งนี้ไม่ถือว่าเป็นผู้กู้รายเก่าที่จะได้รับเงินกู้ต่อเนื่องในปีการศึกษา 2543 หากจะขอกู้ในปีการศึกษา 2543 หรือปีการศึกษาต่อไปให้ถือเสมือนว่าเป็นผู้กู้รายใหม่ โดยให้อยู่ในดุลยพินิจของคณะกรรมการสถานศึกษาว่าจะให้กู้หรือไม่ ซึ่งกองทุนได้จ่ายให้แก่ผู้กู้ยืม จำนวน 96.54 ล้านบาท

(2) นักเรียนอาชีวศึกษาเอกชนที่กู้ยืมเงินในครั้งนี้ จะต้องชำระหนี้ตามระเบียบคณะกรรมการกองทุนเงินให้กู้ยืมเพื่อการศึกษา ว่าด้วยการชำระเงินกู้ยืมคืนกองทุน พ.ศ.2542

4.14 ค่าใช้จ่ายดำเนินงานและค่าใช้จ่ายบริหาร

ในปี 2558 กองทุน ได้ปันส่วนค่าใช้จ่ายไปให้กองทุนเงินกู้ยืมเพื่อการศึกษาที่ผูกกับรายได้ในอนาคต (กรอ.) สำหรับค่าใช้จ่ายที่ใช้ร่วมกัน เป็นจำนวน 21.48 ล้านบาท โดยจำแนกออกเป็น ค่าใช้จ่ายดำเนินงาน จำนวน 0.03 ล้านบาท และค่าใช้จ่ายบริหาร จำนวน 21.45 ล้านบาท ซึ่งในจำนวนนี้ได้รวมการปันส่วนค่าเสื่อมราคาและค่าตัดจำหน่ายประจำปี จำนวน 1.12 ล้านบาทแล้ว (หมายเหตุ 4.5 และ 4.6)

4.15 เหตุการณ์ภายหลังรอบระยะเวลารายงาน

ตามพระราชบัญญัติกองทุนเงินให้กู้ยืมเพื่อการศึกษา พ.ศ.2560 ประกาศในราชกิจจานุเบกษา วันที่ 27 มกราคม 2560 ให้ยกเลิกพระราชบัญญัติกองทุนเงินให้กู้ยืมเพื่อการศึกษา พ.ศ.2541 โดยให้โอนบรรดากิจการ ทรัพย์สิน สิทธิ หน้าที่ หนี้ ภาระผูกพัน พนักงานและลูกจ้าง และเงินงบประมาณของกองทุนเงินให้กู้ยืมเพื่อการศึกษาตามพระราชบัญญัติกองทุนเงินให้กู้ยืมเพื่อการศึกษา พ.ศ.2541 และของกองทุนเงินกู้ยืมเพื่อการศึกษาที่ผูกกับรายได้ในอนาคต (กรอ.) ตามระเบียบกระทรวงการคลังฯ ที่มีอยู่ในวันก่อนวันที่พระราชบัญญัตินี้มีผลใช้บังคับไปเป็นของกองทุนเงินให้กู้ยืมเพื่อการศึกษาตามพระราชบัญญัตินี้ โดยพระราชบัญญัตินี้ให้ใช้บังคับเมื่อพ้นกำหนดหนึ่งร้อยแปดสิบวัน นับแต่วันประกาศในราชกิจจานุเบกษาเป็นต้นไป

4.16 การอนุมัติงบการเงิน

งบการเงินนี้ได้รับการอนุมัติให้ออกงบการเงินจากคณะกรรมการกองทุนเงินให้กู้ยืมเพื่อการศึกษา เมื่อวันที่ 22 พฤษภาคม 2561

รายงานของผู้สอบบัญชีและงบการเงิน

กองทุนเงินกู้ยืมเพื่อการศึกษาที่ผูกกับรายได้ในอนาคต

สำหรับปีสิ้นสุดวันที่ 30 กันยายน 2558

รายงานของผู้สอบบัญชี

เสนอ ปลัดกระทรวงการคลัง

สำนักงานการตรวจเงินแผ่นดินได้ตรวจสอบงบการเงินของ กองทุนเงินกู้ยืมเพื่อการศึกษาที่ผูกกับรายได้ในอนาคต ซึ่งประกอบด้วย งบแสดงฐานะการเงิน ณ วันที่ 30 กันยายน 2558 และงบรายได้ - ค่าใช้จ่าย งบแสดงการเคลื่อนไหวของกองทุน และงบกระแสเงินสด สำหรับปีสิ้นสุดวันเดียวกัน รวมถึงหมายเหตุสรุปนโยบายการบัญชีที่สำคัญ และหมายเหตุเรื่องอื่น ๆ

ความรับผิดชอบของผู้บริหารต่องบการเงิน

ผู้บริหารเป็นผู้รับผิดชอบในการจัดทำและการนำเสนองบการเงินเหล่านี้โดยถูกต้องตามที่ควรตามมาตรฐานการบัญชีภาครัฐ และรับผิดชอบเกี่ยวกับการควบคุมภายในที่ผู้บริหารพิจารณาว่าจำเป็นเพื่อให้สามารถจัดทำงบการเงินที่ปราศจากการแสดงข้อมูลที่ขัดต่อข้อเท็จจริงอันเป็นสาระสำคัญไม่ว่าจะเกิดจากการทุจริตหรือข้อผิดพลาด

ความรับผิดชอบของผู้สอบบัญชี

สำนักงานการตรวจเงินแผ่นดินเป็นผู้รับผิดชอบในการแสดงความเห็นต่องบการเงินดังกล่าวจากผลการตรวจสอบของสำนักงานการตรวจเงินแผ่นดิน สำนักงานการตรวจเงินแผ่นดินได้ปฏิบัติงานตรวจสอบตามมาตรฐานการสอบบัญชี ซึ่งกำหนดให้สำนักงานการตรวจเงินแผ่นดินปฏิบัติตามข้อกำหนดด้านจรรยาบรรณ รวมถึงวางแผนและปฏิบัติงานตรวจสอบเพื่อให้ได้ความเชื่อมั่นอย่างสมเหตุสมผลว่างบการเงินปราศจากการแสดงข้อมูลที่ขัดต่อข้อเท็จจริงอันเป็นสาระสำคัญหรือไม่

การตรวจสอบรวมถึงการใช้วิธีการตรวจสอบเพื่อให้ได้มาซึ่งหลักฐานการสอบบัญชีเกี่ยวกับจำนวนเงินและการเปิดเผยข้อมูลในงบการเงิน วิธีการตรวจสอบที่เลือกใช้ขึ้นอยู่กับดุลยพินิจของผู้สอบบัญชี ซึ่งรวมถึงการประเมินความเสี่ยงจากการแสดงข้อมูลที่ขัดต่อข้อเท็จจริงอันเป็นสาระสำคัญของงบการเงิน ไม่ว่าจะเกิดจากการทุจริตหรือข้อผิดพลาด ในการประเมินความเสี่ยงดังกล่าว ผู้สอบบัญชีพิจารณาการควบคุมภายในที่เกี่ยวข้องกับการจัดทำและการนำเสนองบการเงินโดยถูกต้องตามที่ควรของกองทุน เพื่อออกแบบวิธีการตรวจสอบที่เหมาะสมกับสถานการณ์ แต่ไม่ใช่เพื่อวัตถุประสงค์ในการแสดงความเห็นต่อประสิทธิผลของการควบคุมภายในของกองทุน การตรวจสอบรวมถึงการประเมินความเหมาะสมของนโยบายการบัญชีที่ผู้บริหารใช้และความสมเหตุสมผลของการประมาณการทางบัญชีที่จัดทำขึ้นโดยผู้บริหาร รวมทั้งการประเมินการนำเสนองบการเงินโดยรวม

สำนักงานการตรวจเงินแผ่นดินเชื่อว่าหลักฐานการสอบบัญชีที่สำนักงานการตรวจเงินแผ่นดินได้รับเพียงพอและเหมาะสมเพื่อใช้เป็นเกณฑ์ในการแสดงความเห็นของสำนักงานการตรวจเงินแผ่นดิน

สำนักงานการตรวจเงินแผ่นดิน

ความเห็น

สำนักงานการตรวจเงินแผ่นดินเห็นว่า งบการเงินข้างต้นนี้แสดงฐานะทางการเงินของกองทุนเงินกู้ยืมเพื่อการศึกษาที่ผูกกับรายได้ในอนาคต ณ วันที่ 30 กันยายน 2558 และผลการดำเนินงาน และกระแสเงินสด สำหรับปีสิ้นสุดวันเดียวกัน โดยถูกต้องตามที่ควรในสาระสำคัญตามมาตรฐานและนโยบายการบัญชีภาครัฐและตามรูปแบบงบการเงินของกองทุนเงินให้กู้ยืมเพื่อการศึกษา

ข้อมูลและเหตุการณ์ที่เน้น

สำนักงานการตรวจเงินแผ่นดินขอให้สังเกตหมายเหตุประกอบงบการเงินข้อ 4.3 เรื่อง ลูกหนี้ - สถานศึกษา จำนวน 314.80 ล้านบาท เป็นเงินทุนการศึกษาแบบต้องใช้คืนที่กองทุน จ่ายเป็นค่าเล่าเรียนระหว่างศึกษาแก่นิสิตนักศึกษาผู้ขอรับทุน และกองทุนโอนเงินเข้าบัญชีเงินฝากของสถานศึกษาโดยตรง แต่กองทุนตรวจสอบไม่พบหลักฐานแห่งหนี้ของผู้ขอรับทุนตามที่สถานศึกษาได้ยืนยันและรับรองความถูกต้องไว้ กองทุนจึงโอนลดยอดลูกหนี้ทุนการศึกษาแบบต้องใช้คืนออกและบันทึกเป็นลูกหนี้ - สถานศึกษา

ทั้งนี้ การแสดงความเห็นของสำนักงานการตรวจเงินแผ่นดินต่องบการเงิน มิได้เกี่ยวข้องกับเรื่องที่สำนักงานการตรวจเงินแผ่นดินขอให้สังเกตข้างต้น

(นางจิตรา เมฆาพงศ์พันธุ์)
ผู้อำนวยการสำนักตรวจสอบการเงินและบริหารพัสดุที่ 5

(นางสาวปรียา ดาวขจร)
นักวิชาการตรวจเงินแผ่นดินชำนาญการพิเศษ

สำนักงานการตรวจเงินแผ่นดิน
วันที่ 30 ตุลาคม 2561

กองทุนเงินกู้ยืมเพื่อการศึกษาที่ผูกกับรายได้ในอนาคต

งบแสดงฐานะการเงิน

ณ วันที่ 30 กันยายน 2558

หน่วย : บาท

	หมายเหตุ	30 กันยายน 2558	30 กันยายน 2557
สินทรัพย์			
สินทรัพย์หมุนเวียน			
เงินสดและรายการเทียบเท่าเงินสด	4.1	8,389,718,720.17	9,225,167,264.80
ดอกเบี้ยเงินฝากธนาคารค้างรับ		15,274,739.50	46,073,662.47
ลูกหนี้ทุนการศึกษาแบบต้องใช้คืนที่ถึงกำหนดชำระภายในหนึ่งปี - สุทธิ	4.2.1	225,341,530.52	233,561,754.75
ลูกหนี้ทุนการศึกษาแบบต้องใช้คืนที่ถึงกำหนดชำระและดอกเบี้ยค้างรับ - สุทธิ	4.2.2	105,839,345.43	166,659,391.25
ลูกหนี้สถานศึกษา	4.3	314,802,692.87	530,999,361.57
สินทรัพย์หมุนเวียนอื่น		-	39,413.00
รวมสินทรัพย์หมุนเวียน		9,050,977,028.49	10,202,500,847.84
สินทรัพย์ไม่หมุนเวียน			
ลูกหนี้ทุนการศึกษาแบบต้องใช้คืนที่ยังไม่ถึงกำหนดชำระ - สุทธิ	4.2.3	4,603,153,184.78	4,845,413,950.89
ลูกหนี้ทุนการศึกษาแบบต้องใช้คืนที่ยังไม่ครบกำหนดชำระ	4.2.4	5,939,895,133.07	2,414,138,305.91
อุปกรณ์สำนักงาน - สุทธิ	4.4	55.00	8,323.25
รวมสินทรัพย์ไม่หมุนเวียน		10,543,048,372.85	7,259,560,580.05
รวมสินทรัพย์		19,594,025,401.34	17,462,061,427.89
หนี้สินและส่วนของกองทุน			
หนี้สินหมุนเวียน			
เจ้าหนี้ - กองทุนเงินให้กู้ยืมเพื่อการศึกษา (กยศ.)	4.5	57,249,884.44	35,118,382.94
เจ้าหนี้ค่าสินค้าและบริการ		2,444,914.97	7,174,246.30
ค่าใช้จ่ายค้างจ่าย		56,816,994.00	47,710,724.00
เงินรับรอการตรวจสอบ	4.6	6,586,092.75	3,919,377.76
หนี้สินอื่น		16,187.41	58,597.27
รวมหนี้สินหมุนเวียน		123,114,073.57	93,981,328.27
รวมหนี้สิน		123,114,073.57	93,981,328.27
ส่วนของกองทุน			
เงินกองทุน	4.7	25,343,042,800.00	23,343,042,800.00
รายได้ต่ำกว่าค่าใช้จ่ายสะสม		(5,872,131,472.23)	(5,974,962,700.38)
รวมส่วนของกองทุน		19,470,911,327.77	17,368,080,099.62
รวมหนี้สินและส่วนของกองทุน		19,594,025,401.34	17,462,061,427.89

หมายเหตุประกอบงบการเงินเป็นส่วนหนึ่งของงบการเงินนี้

(นายประสงค์ พูนธเนศ)
ปลัดกระทรวงการคลัง

(นายชัยณรงค์ กัจฉปานันท์)
ผู้จัดการกองทุนเงินให้กู้ยืมเพื่อการศึกษา

กองทุนเงินกู้ยืมเพื่อการศึกษาที่ผูกกับรายได้ในอนาคต

งบรายได้ - ค่าใช้จ่าย

สำหรับปีสิ้นสุดวันที่ 30 กันยายน 2558

หน่วย : บาท

	หมายเหตุ	2558	2557
รายได้ดอกเบี้ย			
เงินฝากธนาคาร		194,961,553.72	239,740,727.86
เงินให้กู้ยืม		69,347,711.24	52,032,615.34
รวมรายได้ดอกเบี้ย		264,309,264.96	291,773,343.20
รายได้ที่มิใช่ดอกเบี้ย			
รายได้เบี้ยปรับ		32,738,181.84	14,395,258.30
รายได้อื่น		688,603.45	13,580.56
รวมรายได้ที่มิใช่ดอกเบี้ย		33,426,785.29	14,408,838.86
รวมรายได้		297,736,050.25	306,182,182.06
ค่าใช้จ่ายบริหารและดำเนินงาน	4.8		
ค่าตอบแทนกรรมการ		2,183,000.00	1,465,000.00
เงินเดือนและค่าจ้าง		7,008,537.78	5,901,278.83
ค่าสวัสดิการพนักงาน		6,055,998.53	1,115,248.07
ค่าจ้างผู้บริหารและจัดการเงินให้กู้ยืม	4.9	16,100,713.22	12,267,892.85
ค่าใช้จ่ายประชาสัมพันธ์		278,304.18	2,097,606.60
ค่าใช้จ่ายในการติดตามหนี้		222,694.29	237,872.56
ค่าใช้จ่ายในการเดินทาง		281,523.01	222,325.20
ค่าสาธารณูปโภค		362,832.27	360,533.64
ค่าเช่าและค่าบริการ		2,649,845.71	1,035,955.21
ค่าเสื่อมราคา		8,265.25	21,700.00
ค่าใช้จ่ายในการระงับหนี้และหนี้สงสัยจะสูญ	4.10	153,587,123.15	1,579,501,903.14
ค่าใช้จ่ายบริหารดำเนินงานอื่น		6,165,984.71	5,754,398.56
รวมค่าใช้จ่ายบริหารและดำเนินงาน		194,904,822.10	1,609,981,714.66
รายได้สูง (ต่ำ) กว่าค่าใช้จ่าย		102,831,228.15	(1,303,799,532.60)

หมายเหตุประกอบงบการเงินเป็นส่วนหนึ่งของงบการเงินนี้

กองทุนเงินกู้ยืมเพื่อการศึกษาที่ผูกกับรายได้ในอนาคต

งบแสดงการเคลื่อนไหวของกองทุน

สำหรับปีสิ้นสุดวันที่ 30 กันยายน 2558

หน่วย : บาท

	หมายเหตุ	2558	2557
ส่วนของเงินกองทุนยกมา	4.7		
เงินกองทุน		23,343,042,800.00	22,543,042,800.00
รายได้ต่ำกว่าค่าใช้จ่ายสะสมยกมา		(5,974,962,700.38)	(4,671,163,167.78)
ส่วนของเงินกองทุน		17,368,080,099.62	17,871,879,632.22
บวก งบประมาณสมทบ		2,000,000,000.00	800,000,000.00
บวก (หัก) รายได้สูง (ต่ำ) กว่าค่าใช้จ่ายประจำปี		102,831,228.15	(1,303,799,532.60)
		19,470,911,327.77	17,368,080,099.62

หมายเหตุประกอบงบการเงินเป็นส่วนหนึ่งของงบการเงินนี้

กองทุนเงินกู้ยืมเพื่อการศึกษาที่ผูกกับรายได้ในอนาคต

งบกระแสเงินสด

สำหรับปีสิ้นสุดวันที่ 30 กันยายน 2558

หน่วย : บาท

	2558	2557
กระแสเงินสดจากกิจกรรมดำเนินงาน		
รายได้สูง (ต่ำ) กว่าค่าใช้จ่าย	102,831,228.15	(1,303,799,532.60)
รายการปรับกระทบรายได้ต่ำกว่าค่าใช้จ่ายเป็นเงินสดรับ (จ่าย)		
จากกิจกรรมดำเนินงาน		
ค่าใช้จ่ายในการระงับหนี้และหนี้สงสัยจะสูญ	153,587,123.15	1,579,501,903.14
ค่าเสื่อมราคา	8,265.25	21,700.00
ขาดทุนจากการตัดจำหน่ายทรัพย์สิน	3.00	33.00
รายได้ดอกเบี้ยเงินฝากธนาคาร	(194,961,553.72)	(239,740,727.86)
รายได้ดอกเบี้ยเงินให้กู้ยืม	(69,347,711.24)	(52,032,615.34)
เงินสดรับดอกเบี้ยเงินฝากธนาคาร	225,760,476.69	258,811,060.21
เงินสดรับดอกเบี้ยเงินให้กู้ยืม	71,005,234.67	48,783,271.05
รายได้สูงกว่าค่าใช้จ่ายจากการดำเนินงานก่อนการเปลี่ยนแปลงในสินทรัพย์และหนี้สินดำเนินงาน	**288,883,065.95**	**291,545,091.60**
สินทรัพย์ดำเนินงาน (เพิ่มขึ้น) ลดลง		
ลูกหนี้ทุนการศึกษาแบบต้องใช้คืน	(3,369,700,437.58)	(1,697,188,466.44)
ลูกหนี้ - สถานศึกษา	216,196,668.70	(4,385,522.71)
สินทรัพย์หมุนเวียนอื่น	39,413.00	(39,413.00)
หนี้สินดำเนินงานเพิ่มขึ้น (ลดลง)		
เจ้าหนี้ - กองทุนเงินให้กู้ยืมเพื่อการศึกษา (กยศ.)	22,131,501.50	(6,027,520.64)
เจ้าหนี้ค่าสินค้าและบริการ	(4,729,331.33)	1,861,023.65
ค่าใช้จ่ายค้างจ่าย	9,106,270.00	9,910,120.00
เงินรับรอการตรวจสอบ	2,666,714.99	(12,107,537.61)
หนี้สินอื่น	(42,409.86)	(45,638.95)
เงินสดสุทธิใช้ไปในกิจกรรมดำเนินงาน	**(2,835,448,544.63)**	**(1,416,477,864.10)**
กระแสเงินสดจากกิจกรรมจัดหาเงิน		
เงินสดรับจากเงินงบประมาณ	2,000,000,000.00	800,000,000.00
เงินสดสุทธิได้มาจากกิจกรรมจัดหาเงิน	**2,000,000,000.00**	**800,000,000.00**
เงินสดและรายการเทียบเท่าเงินสดลดลงสุทธิ	(835,448,544.63)	(616,477,864.10)
เงินสดและรายการเทียบเท่าเงินสดต้นงวด	9,225,167,264.80	9,841,645,128.90
เงินสดและรายการเทียบเท่าเงินสดปลายงวด	**8,389,718,720.17**	**9,225,167,264.80**

หมายเหตุประกอบงบการเงินเป็นส่วนหนึ่งของงบการเงินนี้

กองทุนเงินกู้ยืมเพื่อการศึกษาที่ผูกกับรายได้ในอนาคต

หมายเหตุประกอบงบการเงิน

สำหรับปีสิ้นสุดวันที่ 30 กันยายน 2558

1. การจัดตั้ง วัตถุประสงค์และนโยบายการดำเนินงาน

คณะรัฐมนตรีได้มีมติเมื่อวันที่ 12 กรกฎาคม 2548 อนุมัติในหลักการให้จัดตั้งกองทุนเงินกู้ยืมเพื่อการศึกษาที่ผูกกับรายได้ในอนาคต (กรอ.) และกองทุนเงินให้เปล่า

กองทุนเงินกู้ยืมเพื่อการศึกษาที่ผูกกับรายได้ในอนาคต (กรอ.) มีวัตถุประสงค์ให้ทุนการศึกษาแบบต้องใช้คืนแก่นิสิตหรือนักศึกษาเพื่อเป็นค่าเล่าเรียนโดยผู้ได้รับทุนมีหน้าที่ต้องชำระคืนแก่กองทุนเมื่อสำเร็จการศึกษาหรือเลิกศึกษาและมีรายได้ถึงเกณฑ์ตามที่คณะกรรมการกองทุนเพื่อการศึกษากำหนด ทั้งนี้ให้สำนักงานกองทุนเงินให้กู้ยืมเพื่อการศึกษาเป็นผู้รับผิดชอบการบริหารจัดการ

ต่อมากระทรวงการคลังได้กำหนดระเบียบกระทรวงการคลัง ว่าด้วยการบริหารกองทุนเพื่อการศึกษา พ.ศ.2549 ซึ่งตามระเบียบดังกล่าว กองทุนเพื่อการศึกษา ประกอบด้วย กองทุนเงินกู้ยืมเพื่อการศึกษาที่ผูกกับรายได้ในอนาคต (กรอ.) และกองทุนเงินให้เปล่า ซึ่งตามหมวด 2 ข้อ 15 กำหนดให้คณะกรรมการกองทุนเพื่อการศึกษา มีอำนาจหน้าที่ ดังต่อไปนี้

1) กำหนดนโยบาย ระเบียบ ข้อบังคับ และบริหารงานกองทุนให้เป็นไปตามวัตถุประสงค์
2) พิจารณาอนุมัติให้ทุนการศึกษาแบบต้องใช้คืน
3) แต่งตั้งคณะอนุกรรมการเพื่อดำเนินการเป็นการเฉพาะเรื่อง หรือเพื่อปฏิบัติการอย่างใดอย่างหนึ่งตามที่คณะกรรมการมอบหมาย

คณะรัฐมนตรีมีมติ เมื่อวันที่ 1 พฤษภาคม 2550 เห็นชอบยุติการให้กู้ยืมเงินเพื่อการศึกษาที่ผูกกับรายได้ในอนาคต (กรอ.) ในปีการศึกษา 2550 และให้ดำเนินการยุบเลิก กรอ. และกองทุนเงินให้เปล่าและมีมาตรการให้ความช่วยเหลือสำหรับผู้กู้ กรอ. ดังนี้

1.1 ผู้กู้ยืม กรอ. ที่มีคุณสมบัติการกู้ยืมตามประกาศคณะกรรมการกองทุนเงินให้กู้ยืมเพื่อการศึกษา (กยศ.) เรื่อง หลักเกณฑ์เกี่ยวกับการเป็นผู้ขาดแคลนทุนทรัพย์และคุณสมบัติผู้กู้ยืมเงินให้สามารถกู้ยืมแบบ กยศ. ได้ โดยให้กู้ยืมได้ทั้งค่าเล่าเรียน ค่าใช้จ่ายที่เกี่ยวเนื่องกับการศึกษาและค่าครองชีพ สำหรับการคิดอัตราดอกเบี้ยการชำระเงินกู้ยืมรวมทั้งการติดตามหนี้ให้เป็นไปตามแบบ กยศ.

1.2 ผู้กู้ยืม กรอ. ที่ไม่มีคุณสมบัติในการกู้ยืมแบบ กยศ. เนื่องจากไม่ได้เป็นผู้ขาดแคลนทุนทรัพย์เห็นควรดำเนินการให้ความช่วยเหลือให้กู้ยืมได้เป็นกรณีพิเศษ โดยนำหลักเกณฑ์และวิธีการกู้ยืมเงินแบบ กยศ. มาใช้โดยอนุโลมและให้กู้ยืมได้เฉพาะค่าเล่าเรียนจนจบหลักสูตรตามขอบเขตการให้กู้ยืมเงินของ กยศ. สำหรับการคิดอัตราดอกเบี้ยและเงื่อนไขการชำระคืนให้เป็นไปตามแบบ กยศ. และให้สำนักงานกองทุนเงินให้กู้ยืมเพื่อการศึกษาทำหน้าที่จัดการด้านการรับชำระหนี้เงินกู้

เมื่อวันที่ 26 มิถุนายน 2550 คณะรัฐมนตรีได้มีมติยุติการให้กู้ยืมแบบ กรอ. สำหรับผู้กู้รายใหม่ตั้งแต่ปีการศึกษา 2550 เป็นต้นไป และให้กองทุนเงินกู้ยืมเพื่อการศึกษาที่ผูกกับรายได้ในอนาคต (กรอ.) ยังคงดำเนินการต่อไปโดยให้กู้ยืมแก่ผู้กู้ กรอ. ที่กู้ยืมในปีการศึกษา 2549 และให้กู้ยืมได้เฉพาะค่าเล่าเรียนจนจบหลักสูตร โดยผู้กู้ยืม กรอ. ที่มีคุณสมบัติการกู้ยืมตามประกาศคณะกรรมการกองทุนเงินให้กู้ยืมเพื่อการศึกษา เรื่องหลักเกณฑ์เกี่ยวกับการเป็นผู้ขาดแคลนทุนทรัพย์ และคุณสมบัติผู้กู้ยืมเงินให้สามารถกู้ยืมแบบ กยศ. ได้โดยให้กู้ยืมได้ทั้งค่าเล่าเรียน ค่าใช้จ่ายที่เกี่ยวเนื่องกับการศึกษาและค่าครองชีพ สำหรับการคิดอัตราดอกเบี้ย การชำระเงินกู้ยืม รวมทั้งการติดตามหนี้ ให้เป็นไปตามแบบ กยศ.

เมื่อวันที่ 25 มีนาคม 2551 คณะรัฐมนตรีมีมติเห็นชอบให้ดำเนินโครงการกองทุนเงินกู้ยืมเพื่อการศึกษาที่ผูกกับรายได้ในอนาคต (กรอ.) ขึ้นมาใหม่ สำหรับผู้กู้ยืมที่เข้าเรียนในชั้นปีที่ 1 ภาคเรียนที่ 1 ปีการศึกษา 2551 ที่เน้นสาขาวิชาที่เป็นความต้องการหลักและมีความชัดเจนของการผลิตกำลังคน ร่วมกับภาคเอกชนเป็นอันดับแรก

เมื่อวันที่ 13 พฤษภาคม 2552 คณะรัฐมนตรีมีมติเห็นชอบให้ทบทวนและแก้ไขมติคณะรัฐมนตรีเมื่อวันที่ 25 มีนาคม 2551 โดยให้ดำเนินการให้กู้ยืมสำหรับผู้กู้ยืมรายใหม่ที่เข้าเรียนชั้นปีที่ 1 ภาคเรียนที่ 1 ปีการศึกษา 2552 เป็นรุ่นสุดท้าย และให้สิ้นสุดโครงการ กรอ. และให้กระทรวงการคลัง คณะกรรมการกองทุนเพื่อการศึกษา และคณะกรรมการกองทุนเงินให้กู้ยืมเพื่อการศึกษา (กยศ.) ร่วมกับกระทรวงศึกษาธิการเร่งรัดการดำเนินการปรับปรุงแก้ไขกฎหมาย และระเบียบที่เกี่ยวข้องตลอดจนเตรียมความพร้อมในด้านต่าง ๆ ที่ให้การกู้ยืมเงินเพื่อการศึกษามีเอกภาพเพียงระบบเดียวให้แล้วเสร็จโดยเร็ว

เมื่อวันที่ 1 พฤษภาคม 2555 คณะรัฐมนตรีมีมติเห็นชอบเกี่ยวกับการดำเนินโครงการเงินกู้ยืมเพื่อการศึกษาที่ผูกกับรายได้ในอนาคต ดังนี้

1. เริ่มดำเนินโครงการฯ ตั้งแต่ภาคเรียนที่ 1 ปีการศึกษา 2555 เป็นต้นไป

2. โครงการฯ ครอบคลุมเฉพาะนิสิต นักศึกษาในระดับอุดมศึกษา หรือเทียบเท่าเฉพาะหลักสูตร/สาขาวิชาที่เป็นความต้องการหลักและมีความชัดเจนของการผลิตกำลังคน โดยผู้เข้าร่วมโครงการฯ เป็นนิสิต นักศึกษารายใหม่ ที่มิใช่ผู้กู้ยืมรายเก่าของกองทุนเงินให้กู้ยืมเพื่อการศึกษา (กยศ.)

3. กรณีผู้เข้าร่วมโครงการฯ ที่มีฐานะยากจนมีสิทธิได้รับค่าครองชีพเพิ่มเติมโดยใช้อัตราเดียวกับของกองทุนเงินให้กู้ยืมเพื่อการศึกษา (กยศ.)

4. สำหรับการชำระคืนเงินกู้จะยึดโยงกับความสามารถในการหารายได้ในอนาคตเป็นสำคัญก่อนเริ่มให้มีการชำระคืนเงินกู้ยืมของโครงการฯ

2. เกณฑ์ในการจัดทำงบการเงิน

งบการเงินจัดทำขึ้นตามเกณฑ์คงค้างซึ่งเป็นไปตามหลักการและนโยบายบัญชีสำหรับหน่วยงานภาครัฐที่กระทรวงการคลังกำหนด การจัดประเภทและการแสดงรายการในงบการเงินใช้รูปแบบงบการเงินของกองทุนเงินให้กู้ยืมเพื่อการศึกษาโดยอนุโลม

คณะกรรมการกองทุนเพื่อการศึกษาได้มีประกาศ เรื่อง หลักเกณฑ์การเงิน การบัญชี ทรัพย์สิน และการพัสดุ พ.ศ.2549 ลงวันที่ 24 พฤษภาคม 2549 ให้นำข้อบังคับกองทุนเงินให้กู้ยืมเพื่อการศึกษา ว่าด้วยการเงิน การบัญชี และทรัพย์สิน พ.ศ.2542 และข้อบังคับกองทุนเงินให้กู้ยืมเพื่อการศึกษา ว่าด้วยการพัสดุ พ.ศ.2542 มาใช้กับกองทุนเพื่อการศึกษาโดยอนุโลม

3. สรุปนโยบายการบัญชีที่สำคัญ

3.1 ลูกหนี้ทุนการศึกษาแบบต้องใช้คืน กองทุนบันทึกลูกหนี้ตามจำนวนเงินที่โอนไปจ่ายเป็นค่าเล่าเรียนและค่าครองชีพระหว่างศึกษาของนิสิต นักศึกษาผู้ขอรับทุน จำแนกเป็น

3.1.1 ลูกหนี้ทุนการศึกษาแบบต้องใช้คืนที่ถึงกำหนดชำระภายในหนึ่งปี - สุทธิ

3.1.2 ลูกหนี้ทุนการศึกษาแบบต้องใช้คืนที่ถึงกำหนดชำระและดอกเบี้ยค้างรับ - สุทธิ

3.1.3 ลูกหนี้ทุนการศึกษาแบบต้องใช้คืนที่ยังไม่ถึงกำหนดชำระ - สุทธิ

3.1.4 ลูกหนี้ทุนการศึกษาแบบต้องใช้คืนที่ยังไม่ครบกำหนดชำระ - สุทธิ

3.2 ลูกหนี้ – สถานศึกษา กองทุนบันทึกลูกหนี้ตามจำนวนเงินที่โอนไปจ่ายเป็นค่าเล่าเรียนระหว่างศึกษาของนิสิต นักศึกษาผู้ขอรับทุน ซึ่งกองทุนได้โอนเงินเข้าบัญชีเงินฝากของสถานศึกษาเมื่อตรวจสอบไม่พบหลักฐานแห่งหนี้ของผู้ขอรับทุนตามที่สถานศึกษายืนยันและรับรองความถูกต้อง กองทุนจะโอนลูกหนี้ทุนการศึกษาแบบต้องใช้คืนเป็นลูกหนี้ – สถานศึกษา

3.3 ค่าเผื่อหนี้สงสัยจะสูญ

กองทุนประมาณการค่าเผื่อหนี้สงสัยจะสูญ สำหรับลูกหนี้ทุนการศึกษาแบบต้องใช้คืนที่ครบกำหนดชำระจากยอดหนี้คงเหลือรวมดอกเบี้ยค้างรับโดยจัดกลุ่มลูกหนี้ตามอายุของลูกหนี้จากประสบการณ์รับชำระหนี้ที่ผ่านมาและกำหนดอัตราร้อยละ ดังนี้

ลูกหนี้จัดชั้นปกติ (ไม่ค้างชำระ)	ตั้งค่าเผื่อหนี้สงสัยจะสูญ	ร้อยละ	1
ลูกหนี้จัดชั้นต่ำกว่ามาตรฐาน (ค้างชำระตั้งแต่ 1 วันถึง 24 เดือน)	ตั้งค่าเผื่อหนี้สงสัยจะสูญ	ร้อยละ	60
ลูกหนี้จัดชั้นสงสัย (ค้างชำระมากกว่า 24 เดือนถึง 48 เดือน)	ตั้งค่าเผื่อหนี้สงสัยจะสูญ	ร้อยละ	80
ลูกหนี้จัดชั้นสงสัยจะสูญ (ค้างชำระมากกว่า 48 เดือนขึ้นไป)	ตั้งค่าเผื่อหนี้สงสัยจะสูญ	ร้อยละ	100
ลูกหนี้ที่กองทุนโอนเงินให้ภายหลังที่ลูกหนี้ถึงแก่ความตาย	ตั้งค่าเผื่อหนี้สงสัยจะสูญ	ร้อยละ	100

กองทุนได้กำหนดวิธีการและระยะเวลาการชำระคืนทุนการศึกษาแบบต้องใช้คืนไว้ดังนี้

1. ลูกหนี้ทุนการศึกษาแบบต้องใช้คืนตามโครงการที่เริ่มทำสัญญากู้ยืมตั้งแต่ภาคเรียนที่ 1 ปีการศึกษา 2549 - ภาคเรียนที่ 2 ปีการศึกษา 2552 เป็นผู้รับทุนการศึกษาแบบต้องใช้คืนที่สำเร็จการศึกษาหรือเลิกการศึกษาแล้วเป็นเวลา 2 ปี นับจากปีที่สำเร็จการศึกษาหรือเลิกศึกษา (ครบระยะเวลาปลอดหนี้) โดยต้องชำระคืนให้กองทุนให้เสร็จสิ้นภายใน 15 ปี นับแต่วันที่ต้องเริ่มชำระหนี้และตามประกาศคณะกรรมการกองทุนเพื่อการศึกษา เรื่อง วิธีการและระยะเวลาการชำระคืนทุนการศึกษาแบบต้องใช้คืน พ.ศ.2554 กำหนดให้

1) ในการชำระหนี้งวดแรก ผู้รับทุนการศึกษาแบบต้องใช้คืน ที่ได้รับอนุมัติให้สำเร็จการศึกษาหรือเลิกการศึกษา ในปีการศึกษา 2549 และปีการศึกษา 2550 ให้ชำระหนี้งวดแรกภายในวันที่ 5 กรกฎาคม 2554

2) ผู้รับทุนการศึกษาแบบต้องใช้คืนที่ได้รับอนุมัติให้สำเร็จการศึกษาหรือเลิกการศึกษา ตั้งแต่ปีการศึกษา 2551 เป็นต้นไป เมื่อครบเวลาปลอดหนี้แล้ว ให้ชำระหนี้งวดแรกภายในวันที่ 5 กรกฎาคม ในปีถัดไป

2. ลูกหนี้ทุนการศึกษาแบบต้องใช้คืน ตามโครงการที่เริ่มทำสัญญากู้ยืมตั้งแต่ภาคเรียนที่ 1 ปีการศึกษา 2555 (โครงการ กรอ. ปีการศึกษา 2555) เป็นผู้รับทุนการศึกษาแบบต้องใช้คืนที่สำเร็จการศึกษาหรือเลิกการศึกษา และมีรายได้ 16,000 บาทต่อเดือน หรือ 192,000 บาทต่อปี เมื่อผู้รับทุนการศึกษาแบบต้องใช้คืนมีรายได้ถึงเกณฑ์ที่กำหนดแล้วให้ชำระเงินต้นและดอกเบี้ยภายในวันที่ 5 กรกฎาคม ของปีถัดไป กรณีไม่แจ้งจำนวนเงินรายได้ให้กองทุนทราบ ถือว่าผู้รับทุนการศึกษาแบบที่ต้องใช้คืนมีรายได้ถึงเกณฑ์ที่กำหนดในปีที่ไม่ได้แจ้ง และมีหน้าที่ต้องคืนเงินกองทุนการศึกษาที่ได้รับไปทั้งหมด โดยต้องชำระคืนให้กองทุนให้เสร็จสิ้นภายใน 15 ปี นับแต่วันที่ต้องเริ่มชำระหนี้แม้ภายหลังผู้รับทุนจะมีรายได้ไม่ถึงเกณฑ์ก็ต้องมีหน้าที่ชำระหนี้ต่อไปให้เสร็จสิ้นภายใน 15 ปี หากไม่ชำระหนี้ก็ถือเป็นผู้ผิดนัดชำระหนี้ตามสัญญา

3.4 เงินกองทุน

กองทุนรับรู้เงินงบประมาณที่ได้รับสะสมไว้เป็นทุน เพื่อนำมาใช้จ่ายตามวัตถุประสงค์ของกองทุนตามระเบียบกระทรวงการคลัง ว่าด้วย การบริหารกองทุนเพื่อการศึกษา (ฉบับที่ 3) พ.ศ.2550 ดังนี้

(1) ให้ทุนการศึกษาแบบต้องใช้คืนแก่นิสิตหรือนักศึกษาตามระเบียบนี้

(2) เป็นค่าใช้จ่ายในการดำเนินการของกองทุนเพื่อการศึกษา

(3) เป็นค่าใช้จ่ายในการบริหารกองทุนเพื่อการศึกษาและค่าใช้จ่ายอื่นที่เกี่ยวกับ หรือเกี่ยวเนื่องกับการจัดกิจการของกองทุนเพื่อการศึกษาตามที่คณะกรรมการกำหนด

3.5 รายได้

(1) รายได้ดอกเบี้ยจากเงินให้กู้ยืม รับรู้ตามเกณฑ์คงค้าง กองทุนจะบันทึกรับรู้รายได้ดอกเบี้ยจากเงินให้กู้ยืมนับแต่ลูกหนี้ครบกำหนดชำระใช้คืนกองทุน (ลูกหนี้พ้นระยะเวลาปลอดหนี้) และจะระงับการรับรู้เป็นรายได้เมื่อค้างชำระเกินกว่า 6 เดือน

(2) รายได้ดอกเบี้ยเงินฝากธนาคาร รับรู้ตามเกณฑ์สัดส่วนของเวลาโดยคำนึงถึงอัตราผลตอบแทนที่แท้จริง

(3) รายได้ที่มิใช่ดอกเบี้ย รับรู้เป็นรายได้ตามจำนวนเงินที่ได้รับ

3.6 ค่าใช้จ่ายในการระงับหนี้ (หนี้สูญ)

กองทุนรับรู้ค่าใช้จ่ายในการระงับหนี้ (หนี้สูญ) ของลูกหนี้ผู้กู้ยืมที่ถึงแก่ความตาย ตามที่กำหนดไว้ในระเบียบกระทรวงการคลังว่าด้วยการบริหารกองทุนเพื่อการศึกษา พ.ศ.2559 มาตรา 29 โดยโอนลดจากยอดลูกหนี้เงินให้กู้ยืม ซึ่งยอดเงินกู้ยืมดังกล่าวผู้กู้ยืมจะต้องได้รับก่อนถึงแก่ความตายและกองทุนได้ตรวจสอบข้อมูลจากหลักฐานยืนยันการตายของกรมการปกครองแล้ว

3.7 ค่าใช้จ่ายดำเนินงานและค่าใช้จ่ายบริหาร

3.7.1 ค่าจ้างบริหารและจัดการเงินให้กู้ยืม กองทุนมีค่าใช้จ่ายในแต่ละเดือน เป็นค่าธรรมเนียมโอนเงิน ค่าจัดเก็บและค้นหาเอกสาร ค่าใช้จ่ายในการติดตามหนี้ และจะแจ้งค่าใช้จ่ายภาระหนี้แก่ลูกหนี้เป็นรายปี ส่วนค่าจัดทำบัญชีลูกหนี้รายตัวประมาณค่าใช้จ่ายตามจำนวนลูกหนี้ ณ วันสิ้นงวด จากรายงานสรุปยอดลูกหนี้รายตัวในระบบทั้งหมดที่จัดทำโดยผู้บริหารและจัดการเงินให้กู้ยืมและรับรู้เป็นค่าใช้จ่ายเมื่อได้รับใบแจ้งหนี้

3.7.2 ค่าใช้จ่ายในการระงับหนี้ กองทุนรับรู้ค่าใช้จ่ายในการระงับหนี้ โดยลดยอดลูกหนี้ทุนการศึกษาแบบต้องใช้คืนโอนเป็นค่าใช้จ่ายในการระงับหนี้ หนี้ที่โอนเป็นค่าใช้จ่ายในการระงับหนี้เกิดขึ้นเมื่อผู้กู้ยืมถึงแก่ความตายและมีเงินกู้ยืมซึ่งต้องเป็นหนี้ตามสัญญากู้ยืมเงินที่ระงับไปตามระเบียบกระทรวงการคลัง ว่าด้วยการบริหารกองทุนเพื่อการศึกษา พ.ศ.2549 และเงินกู้ยืมดังกล่าว ผู้กู้ยืมได้รับก่อนถึงแก่ความตาย และกองทุนบันทึกเป็นค่าใช้จ่ายเมื่อได้ตรวจสอบข้อมูลจากหลักฐานยืนยันการตาย ได้แก่ สำเนาใบมรณบัตร หรือหลักฐานรับรองการตายจากสำนักบริหารการทะเบียน กรมการปกครอง

3.7.3 ค่าใช้จ่ายบริหารและดำเนินงาน รับรู้ตามเกณฑ์คงค้าง

3.7.4 การปันส่วนค่าใช้จ่ายที่ใช้ทรัพยากรร่วมกันระหว่างกองทุนเงินให้กู้ยืมเพื่อการศึกษา (กยศ.) และกองทุนเงินกู้ยืมเพื่อการศึกษาที่ผูกกับรายได้ในอนาคต (กรอ.) ใช้อัตราร้อยละของจำนวนผู้กู้ยืม กยศ. และ กรอ. ในการปันส่วนค่าใช้จ่ายที่ใช้ทรัพยากรร่วมกัน

4. ข้อมูลเพิ่มเติม

4.1 เงินสดและรายการเทียบเท่าเงินสด ประกอบด้วย

หน่วย : ล้านบาท

	2558	2557
เงินฝากธนาคารประเภทออมทรัพย์		
บัญชีรับ	974.26	-
บัญชีทุนการศึกษาแบบต้องใช้คืน	412.75	1,530.03
บัญชีรับคืนทุนการศึกษาแบบต้องใช้คืน	56.80	2.62
บัญชีรับชำระทุนการศึกษาแบบต้องใช้คืน	256.26	202.27
บัญชีค่าใช้จ่ายบริหาร	129.66	67.65
เงินฝากธนาคารประเภทกระแสรายวัน		
บัญชีจ่ายบริหารกองทุน	0.03	0.02
เงินฝากธนาคารประเภทประจำไม่เกิน 3 เดือน		
บัญชีรับ	6,559.96	7,422.57
รวม	8,389.72	9,225.16

4.2 ลูกหนี้ทุนการศึกษาแบบต้องใช้คืนและดอกเบี้ยค้างรับ - สุทธิ รายละเอียดดังนี้

หน่วย : ล้านบาท

	2558	2557
ยอดยกมา	14,364.08	12,676.94
บวก โอนเงินให้กู้ยืม	3,598.20	1,993.99
ปรับปรุงจากลูกหนี้ - สถานศึกษา	216.35	4.79
ปรับปรุงค่าใช้จ่ายในการระงับหนี้ได้รับคืน	0.66	-
	18,179.29	14,675.72
(หัก) รับชำระหนี้	(445.35)	(292.42)
ค่าใช้จ่ายในการระงับหนี้	(13.09)	(10.04)
โอนไปเป็นลูกหนี้สถานศึกษา	(0.15)	(9.18)
ลูกหนี้ทุนการศึกษาแบบต้องใช้คืน	17,720.70	14,364.08
บวก ดอกเบี้ยค้างรับ	40.83	42.49
ลูกหนี้ทุนการศึกษาแบบต้องใช้คืนและดอกเบี้ยค้างรับ	17,761.53	14,406.57
(หัก) ค่าเผื่อหนี้สงสัยจะสูญ	(6,887.30)	(6,746.80)
ลูกหนี้ทุนการศึกษาแบบต้องใช้คืนและดอกเบี้ยค้างรับ - สุทธิ	10,874.23	7,659.77

ลูกหนี้ทุนการศึกษาแบบต้องใช้คืนและดอกเบี้ยค้างรับ - สุทธิ ณ วันที่ 30 กันยายน 2558 และ 2557 จำนวน 10,874.23 ล้านบาท และจำนวน 7,659.77 ล้านบาท ประกอบด้วย

หน่วย : ล้านบาท

	2558	2557
ลูกหนี้ทุนการศึกษาแบบต้องใช้คืนที่ถึงกำหนดชำระภายในหนึ่งปี - สุทธิ	225.34	233.56
ลูกหนี้ทุนการศึกษาแบบต้องใช้คืนที่ถึงกำหนดชำระและดอกเบี้ยค้างรับ - สุทธิ	105.84	166.66
ลูกหนี้ทุนการศึกษาแบบต้องใช้คืนที่ยังไม่ถึงกำหนดชำระ - สุทธิ	4,603.15	4,845.41
ลูกหนี้ทุนการศึกษาแบบต้องใช้คืนที่ยังไม่ครบกำหนดชำระ - สุทธิ	5,939.90	2,414.14
รวม	10,874.23	7,659.77

4.2.1 **ลูกหนี้ทุนการศึกษาแบบต้องใช้คืนที่ถึงกำหนดชำระภายในหนึ่งปี - สุทธิ** เป็นลูกหนี้เงินให้กู้ยืมที่จะต้องชำระหนี้ให้กองทุนตามอัตราผ่อนชำระที่กองทุนกำหนดภายในวันที่ 5 กรกฎาคม ของปีถัดไป มีรายละเอียด ดังนี้

หน่วย : ล้านบาท

	2558	2557
ลูกหนี้ที่ถึงกำหนดชำระภายในหนึ่งปี	518.02	487.29
(หัก) ค่าเผื่อหนี้สงสัยจะสูญ	(292.68)	(253.73)
ลูกหนี้ทุนการศึกษาแบบต้องใช้คืนที่ถึงกำหนดชำระ - สุทธิ	225.34	233.56

ลูกหนี้ทุนการศึกษาแบบต้องใช้คืนที่ถึงกำหนดชำระภายในหนึ่งปี - สุทธิ จำแนกตามประเภทการจัดชั้นลูกหนี้ ดังนี้

หน่วย : ล้านบาท

	ณ 30 กันยายน 2558			
	อัตราที่ใช้ในการตั้งค่าเผื่อหนี้สงสัยจะสูญ	ลูกหนี้ทุนการศึกษาแบบต้องใช้คืน	ค่าเผื่อหนี้สงสัยจะสูญ	ลูกหนี้ทุนการศึกษาแบบต้องใช้คืน - สุทธิ
ลูกหนี้จัดชั้นปกติ	1	159.05	1.51	157.54
ลูกหนี้จัดชั้นต่ำกว่ามาตรฐาน	60	119.24	71.54	47.70
ลูกหนี้จัดชั้นสงสัย	80	100.54	80.44	20.10
ลูกหนี้จัดชั้นสงสัยจะสูญ	100	139.19	139.19	-
โอนภายหลังผู้กู้ถึงแก่ความตาย	100	-	-	-
รวม		518.02	292.68	225.34

หน่วย : ล้านบาท

	ณ 30 กันยายน 2557			
	อัตราที่ใช้ในการตั้งค่าเผื่อหนี้สงสัยจะสูญ	ลูกหนี้ทุนการศึกษาแบบต้องใช้คืน	ค่าเผื่อหนี้สงสัยจะสูญ	ลูกหนี้ทุนการศึกษาแบบต้องใช้คืน - สุทธิ
ลูกหนี้จัดชั้นปกติ	1	134.56	1.02	133.54
ลูกหนี้จัดชั้นต่ำกว่ามาตรฐาน	60	147.38	88.43	58.95
ลูกหนี้จัดชั้นสงสัย	80	205.35	164.28	41.07
ลูกหนี้จัดชั้นสงสัยจะสูญ	100	-	-	-
โอนภายหลังผู้กู้ถึงแก่ความตาย	100	-	-	-
รวม		487.29	253.73	233.56

4.2.2 **ลูกหนี้ทุนการศึกษาแบบต้องใช้คืนที่ถึงกำหนดชำระและดอกเบี้ยค้างรับ - สุทธิ** เป็นลูกหนี้เงินให้กู้ยืมที่ครบกำหนดชำระเงินต้นและดอกเบี้ยแล้ว แต่ลูกหนี้ยังไม่มาชำระหนี้ มีรายละเอียด ดังนี้

หน่วย : ล้านบาท

	2558	2557
ลูกหนี้ค้างชำระ	799.05	625.81
บวก ดอกเบี้ยค้างรับ	40.83	42.49
	839.88	668.30
(หัก) ค่าเผื่อหนี้สงสัยจะสูญ	(734.04)	(501.64)
ลูกหนี้ทุนการศึกษาแบบต้องใช้คืนที่ถึงกำหนดชำระ - สุทธิ	105.84	166.66

ลูกหนี้ทุนการศึกษาแบบต้องใช้คืนที่ถึงกำหนดชำระและดอกเบี้ยค้างรับ - สุทธิ จำแนกตามประเภทการจัดชั้นลูกหนี้ ดังนี้

หน่วย : ล้านบาท

	ณ 30 กันยายน 2558			
	อัตราที่ใช้ในการตั้งค่าเผื่อหนี้สงสัยจะสูญ	ลูกหนี้ทุนการศึกษาแบบต้องใช้คืน	ค่าเผื่อหนี้สงสัยจะสูญ	ลูกหนี้ทุนการศึกษาแบบต้องใช้คืนและดอกเบี้ยค้างรับ - สุทธิ
ลูกหนี้จัดชั้นปกติ	1	7.50	0.07	7.43
ลูกหนี้จัดชั้นต่ำกว่ามาตรฐาน	60	119.56	71.74	47.82
ลูกหนี้จัดชั้นสงสัย	80	252.94	202.35	50.59
ลูกหนี้จัดชั้นสงสัยจะสูญ	100	459.88	459.88	-
โอนภายหลังผู้กู้ถึงแก่ความตาย	100	-	-	-
รวม		839.88	734.04	105.84

หน่วย : ล้านบาท

	ณ 30 กันยายน 2557			
	อัตราที่ใช้ในการตั้งค่าเผื่อหนี้สงสัยจะสูญ	ลูกหนี้ทุนการศึกษาแบบต้องใช้คืน	ค่าเผื่อหนี้สงสัยจะสูญ	ลูกหนี้ทุนการศึกษาแบบต้องใช้คืนและดอกเบี้ยค้างรับ - สุทธิ
ลูกหนี้จัดชั้นปกติ	1	5.83	0.06	5.77
ลูกหนี้จัดชั้นต่ำกว่ามาตรฐาน	60	141.98	85.19	56.79
ลูกหนี้จัดชั้นสงสัย	80	520.49	416.39	104.10
ลูกหนี้จัดชั้นสงสัยจะสูญ	100	-	-	-
โอนภายหลังผู้กู้ถึงแก่ความตาย	100	-	-	-
รวม		668.30	501.64	166.66

4.2.3 **ลูกหนี้ทุนการศึกษาแบบต้องใช้คืนที่ยังไม่ถึงกำหนดชำระ - สุทธิ** เป็นลูกหนี้เงินให้กู้ยืมที่สำเร็จการศึกษาหรือเลิกการศึกษาแล้ว และครบระยะเวลาปลอดหนี้แล้ว ซึ่งลูกหนี้ดังกล่าวจะต้องชำระเงินตามอัตราผ่อนชำระให้กองทุน ตั้งแต่งวดวันที่ 5 กรกฎาคม 2559 เป็นต้นไป จนครบสัญญาผ่อนชำระ มีรายละเอียด ดังนี้

หน่วย : ล้านบาท

	2558	2557
ลูกหนี้เงินให้กู้ยืมที่ยังไม่ถึงกำหนดชำระ	10,463.73	10,836.84
(หัก) ค่าเผื่อหนี้สงสัยจะสูญ	(5,860.58)	(5,991.43)
ลูกหนี้เงินให้กู้ยืมที่ยังไม่ถึงกำหนดชำระ - สุทธิ	4,603.15	4,845.41

ลูกหนี้ทุนการศึกษาแบบต้องใช้คืนที่ยังไม่ถึงกำหนดชำระ - สุทธิ จำแนกตามประเภทการจัดชั้นลูกหนี้ ดังนี้

หน่วย : ล้านบาท

	ณ 30 กันยายน 2558			
	อัตราที่ใช้ในการตั้งค่าเผื่อหนี้สงสัยจะสูญ	ลูกหนี้ทุนการศึกษาแบบต้องใช้คืน	ค่าเผื่อหนี้สงสัยจะสูญ	ลูกหนี้ทุนการศึกษาแบบต้องใช้คืน - สุทธิ
ลูกหนี้จัดชั้นปกติ	1	3,005.34	30.05	2,975.29
ลูกหนี้จัดชั้นต่ำกว่ามาตรฐาน	60	3,101.67	1,860.84	1,240.83
ลูกหนี้จัดชั้นสงสัย	80	1,920.04	1,535.16	384.88
ลูกหนี้จัดชั้นสงสัยจะสูญ	100	2,435.90	2,433.75	2.15
โอนภายหลังผู้กู้ถึงแก่ความตาย	100	0.78	0.78	-
รวม		10,463.73	5,860.58	4,603.15

หน่วย : ล้านบาท

	ณ 30 กันยายน 2557			
	อัตราที่ใช้ในการตั้งค่าเผื่อหนี้สงสัยจะสูญ	ลูกหนี้ทุนการศึกษาแบบต้องใช้คืน	ค่าเผื่อหนี้สงสัยจะสูญ	ลูกหนี้ทุนการศึกษาแบบต้องใช้คืน - สุทธิ
ลูกหนี้จัดชั้นปกติ	1	2,334.71	23.61	2,311.10
ลูกหนี้จัดชั้นต่ำกว่ามาตรฐาน	60	4,179.18	2,509.09	1,670.09
ลูกหนี้จัดชั้นสงสัย	80	4,322.29	3,458.07	864.22
ลูกหนี้จัดชั้นสงสัยจะสูญ	100	-	-	-
โอนภายหลังผู้กู้ถึงแก่ความตาย	100	0.66	0.66	-
รวม		10,836.84	5,991.43	4,845.41

4.2.4 **ลูกหนี้ทุนการศึกษาแบบต้องใช้คืนที่ยังไม่ครบกำหนดชำระ** เป็นลูกหนี้เงินให้กู้ยืมที่อยู่ระหว่างการศึกษา และลูกหนี้ที่อยู่ในระยะเวลาปลอดหนี้ในปีแรก มีรายละเอียด ดังนี้

หน่วย : ล้านบาท

	2558	2557
ลูกหนี้ทุนการศึกษาแบบต้องใช้คืนที่ยังไม่ครบกำหนดชำระ	5,939.90	2,414.14
(หัก) ค่าเผื่อหนี้สงสัยจะสูญ	-	-
ลูกหนี้ทุนการศึกษาแบบต้องใช้คืนที่ยังไม่ครบกำหนดชำระ - สุทธิ	5,939.90	2,414.14

ลูกหนี้ทุนการศึกษาแบบต้องใช้คืนที่ยังไม่ครบกำหนดชำระ จำแนกตามประเภทการจัดชั้นลูกหนี้ ดังนี้

หน่วย : ล้านบาท

	ณ 30 กันยายน 2558			
	อัตราที่ใช้ในการตั้งค่าเผื่อหนี้สงสัยจะสูญ	ลูกหนี้ทุนการศึกษาแบบต้องใช้คืน	ค่าเผื่อหนี้สงสัยจะสูญ	ลูกหนี้ทุนการศึกษาแบบต้องใช้คืน - สุทธิ
ลูกหนี้ที่ยังไม่ครบกำหนดชำระ	-	5,939.90	-	5,939.90
โอนภายหลังผู้กู้ถึงแก่ความตาย	100	-	-	-
รวม		5,939.90	-	5,939.90

หน่วย : ล้านบาท

	ณ 30 กันยายน 2557			
	อัตราที่ใช้ในการตั้งค่าเผื่อหนี้สงสัยจะสูญ	ลูกหนี้ทุนการศึกษาแบบต้องใช้คืน	ค่าเผื่อหนี้สงสัยจะสูญ	ลูกหนี้ทุนการศึกษาแบบต้องใช้คืน - สุทธิ
ลูกหนี้ที่ยังไม่ครบกำหนดชำระ	-	2,414.14	-	2,414.14
โอนภายหลังผู้กู้ถึงแก่ความตาย	100	-	-	-
รวม		2,414.14	-	2,414.14

4.2.5 ค่าเผื่อหนี้สงสัยจะสูญ ประกอบด้วย

หน่วย : ล้านบาท

	2558 ค่าเผื่อหนี้สงสัยจะสูญ			2557 ค่าเผื่อหนี้สงสัยจะสูญ		
	ลูกหนี้ที่ครบกำหนดชำระ	ลูกหนี้ที่ถึงแก่ความตาย	รวม	ลูกหนี้ที่ครบกำหนดชำระ	ลูกหนี้ที่ถึงแก่ความตาย	รวม
ยอดยกมา	6,746.14	0.66	6,746.80	5,176.81	0.53	5,177.34
บวก ตั้งเพิ่ม	140.38	0.12	140.50	1,569.33	0.13	1,569.46
	6,886.52	0.78	6,887.30	6,746.14	0.66	6,746.80

4.3 ลูกหนี้สถานศึกษา ประกอบด้วย

หน่วย : ล้านบาท

	2558	2557
ยอดต้นงวด	531.00	526.61
เพิ่ม รับโอนลูกหนี้ทุนการศึกษาแบบต้องใช้คืน	0.15	9.18
ปรับปรุงเพิ่มลูกหนี้สถานศึกษา	0.01	-
	531.16	535.79
(ลด) สถานศึกษาส่งเงินคืน	(65.14)	(4.79)
สถานศึกษาส่งเอกสารหลักฐาน	(132.45)	-
ผู้ขอรับทุนรับสภาพหนี้ (ผู้กู้ชำระหนี้)	(18.77)	-
ยอดคงเหลือ	314.80	531.00

ลูกหนี้ - สถานศึกษา เป็นเงินทุนการศึกษาแบบต้องใช้คืนที่กองทุนจ่ายเป็นค่าเล่าเรียนระหว่างศึกษาแก่นิสิต นักศึกษา ผู้ขอรับทุน โดยกองทุนได้โอนเงินค่าเล่าเรียนเข้าบัญชีเงินฝากของสถานศึกษาโดยตรง แต่เมื่อกองทุนตรวจสอบไม่พบหลักฐานแห่งหนี้ของผู้ขอรับทุนตามที่สถานศึกษาได้ยืนยันและรับรองความถูกต้องไว้ กองทุนจึงโอนลูกหนี้ทุนการศึกษาแบบต้องใช้คืน บันทึกเป็นลูกหนี้ - สถานศึกษา ทั้งนี้ในปีงบประมาณ 2557 กองทุนไม่พบหลักฐานแห่งหนี้ของผู้ขอรับทุนจากสถานศึกษา จำนวน 405 แห่ง จำนวนผู้ขอรับทุน 30,701 ราย เป็นเงินจำนวน 531.00 ล้านบาท

ต่อมาในปีงบประมาณ 2558 กองทุนไม่พบหลักฐานแห่งหนี้ของผู้ขอรับทุน จึงได้ปรับปรุงโอนลูกหนี้ทุนการศึกษาแบบต้องใช้คืน บันทึกเป็นลูกหนี้ - สถานศึกษาเพิ่มขึ้น เป็นเงินจำนวน 0.15 ล้านบาท และบันทึกส่วนเกินค่าเล่าเรียน ตามระบบ e - Audit ที่สถานศึกษาบางแห่งยังส่งคืนกองทุนไม่ครบถ้วนเป็นลูกหนี้ - สถานศึกษาเพิ่มขึ้น เป็นเงินจำนวน 0.01 ล้านบาท นอกจากนี้ในปีงบประมาณเดียวกันมีสถานศึกษาได้ส่งเงินคืนกองทุนจำนวนเงิน 65.14 ล้านบาท จึงเป็นลูกหนี้ - สถานศึกษาคงเหลือ ณ วันที่ 30 กันยายน 2558 จำนวน 240 แห่ง จำนวนผู้ขอรับทุน 17,842 ราย เป็นเงินจำนวน 314.80 ล้านบาท

4.4 **อุปกรณ์สำนักงาน - สุทธิ** ประกอบด้วย

หน่วย : ล้านบาท

	2558							
	ราคาทุน			ค่าเสื่อมราคาสะสม				อุปกรณ์สำนักงาน สุทธิ
	ยอดต้นงวด	จำหน่าย	ยอดปลายงวด	ยอดต้นงวด	ค่าเสื่อมราคา	จำหน่าย	ยอดปลายงวด	
อุปกรณ์สำนักงาน	0.22	-	0.22	0.21	0.01	-	0.22	-
คอมพิวเตอร์	7.88	(0.40)	7.48	7.88	-	(0.40)	7.48	-
รวม	8.10	(0.40)	7.70	8.09	0.01	(0.40)	7.70	-

หน่วย : ล้านบาท

	2557							
	ราคาทุน			ค่าเสื่อมราคาสะสม				อุปกรณ์สำนักงาน สุทธิ
	ยอดต้นงวด	จำหน่าย	ยอดปลายงวด	ยอดต้นงวด	ค่าเสื่อมราคา	จำหน่าย	ยอดปลายงวด	
อุปกรณ์สำนักงาน	0.22	-	0.22	0.19	0.02	-	0.21	0.01
คอมพิวเตอร์	8.77	(0.89)	7.88	8.77	-	(0.89)	7.88	-
รวม	8.99	(0.89)	8.10	8.96	0.02	(0.89)	8.09	0.01

4.5 **เจ้าหนี้ - กองทุนเงินให้กู้ยืมเพื่อการศึกษา (กยศ.)** จำนวน 57.25 ล้านบาท เป็นค่าใช้จ่ายของกองทุนที่กองทุนเงินให้กู้ยืมเพื่อการศึกษาได้ทดรองจ่ายแทนกองทุนไปก่อน มีรายละเอียด ดังนี้

หน่วย : ล้านบาท

	2558	2557
ยอดต้นงวด	35.12	41.15
เพิ่ม รับปันส่วนค่าใช้จ่ายจาก กยศ.	21.48	13.49
ค่าใช้จ่ายที่ กยศ. ทดรองจ่าย	0.65	1.01
	57.25	55.65
(ลด) จ่ายชำระหนี้คืน กยศ.	-	(20.53)
ยอดคงเหลือ	57.25	35.12

4.6 **เงินรับรอการตรวจสอบ** ประกอบด้วย

หน่วย : ล้านบาท

	2558	2557
บัญชีพักเจ้าหนี้เงินโอน - บัญชีรับคืนทุนการศึกษาแบบต้องใช้คืน	6.36	3.65
บัญชีพักเจ้าหนี้เงินโอน - บัญชีรับชำระทุนการศึกษาแบบต้องใช้คืน	0.19	0.24
เงินรับเกิน	0.03	0.03
รวม	6.58	3.92

บัญชีพักเจ้าหนี้เงินโอน - บัญชีรับคืนทุนการศึกษาแบบต้องใช้คืน จำนวน 6.36 ล้านบาท เป็นเงินที่กองทุนได้รับคืนค่าลงทะเบียนส่วนเกิน สัญญาซ้ำซ้อน รับคืนเงินเนื่องจากผู้รับทุนพ้นสภาพ รับคืนเนื่องจากไม่มีสิทธิได้รับทุน เปลี่ยนจากขอรับทุนเป็นไม่ขอรับทุนของลูกหนี้ที่ยังไม่สามารถระบุได้ว่าเป็นของลูกหนี้รายใด ซึ่งอยู่ในระหว่างการติดตามเอกสารเพื่อนำไปลดยอดหนี้รายตัวต่อไป

บัญชีพักเจ้าหนี้เงินโอน - บัญชีรับชำระทุนการศึกษาแบบต้องใช้คืน จำนวน 0.19 ล้านบาท เป็นเงินที่กองทุนได้รับชำระเงินทุนการศึกษาแบบต้องใช้คืน แต่ยังไม่สามารถระบุได้ว่าเป็นของลูกหนี้รายใด ซึ่งอยู่ในระหว่างการติดตามเอกสารเพื่อนำไปลดยอดหนี้รายตัวต่อไป

เงินรับเกิน จำนวน 0.03 ล้านบาท เป็นเงินที่กองทุนได้รับเกินไว้ จากการรับคืนเงินของลูกหนี้ทุนการศึกษาแบบต้องใช้คืน

4.7 เงินกองทุน

กองทุนได้รับงบประมาณตามพระราชบัญญัติงบประมาณรายจ่ายประจำปีงบประมาณ 2558 และ 2557 จำนวน 2,000 ล้านบาท และ 800 ล้านบาท ตามลำดับ

หน่วย : ล้านบาท

	2558	2557
ยอดต้นงวด	23,343.04	22,543.04
บวก รับเงินงบประมาณประจำปี	2,000.00	800.00
ยอดปลายงวด	25,343.04	23,343.04

4.8 ค่าใช้จ่ายบริหารและดำเนินงาน ประกอบด้วย

หน่วย : ล้านบาท

	2558	2557
ค่าใช้จ่ายในการระงับหนี้และหนี้สงสัยจะสูญ	153.59	1,579.50
ค่าใช้จ่ายบริหารและดำเนินงานโดยตรงของกองทุน	19.83	16.99
ค่าใช้จ่ายที่ได้รับปันส่วนจากการบริหารและดำเนินงานระหว่างกันกับ กยศ.	21.48	13.49
รวมค่าใช้จ่ายบริหารและดำเนินงาน	194.90	1,609.98

4.9 ค่าจ้างผู้บริหารและจัดการเงินให้กู้ยืม ประกอบด้วย

หน่วย : ล้านบาท

	2558	2557
ค่าธรรมเนียมโอนเงิน	2.45	2.17
ค่าจัดเก็บและค้นหาเอกสาร	(0.18)	0.09
ค่าจัดทำบัญชีลูกหนี้รายตัว	11.50	9.91
ค่าส่งใบแจ้งหนี้	1.51	-
ค่าใช้จ่ายในการบอกกล่าวผู้ค้ำประกัน	0.78	-
ค่าใช้จ่ายในการแจ้งภาระหนี้	0.04	0.10
รวมค่าจ้างผู้บริหารและจัดการเงินให้กู้ยืม	16.10	12.27

4.10 ค่าใช้จ่ายในการระงับหนี้และหนี้สงสัยจะสูญ ประกอบด้วย

หน่วย : ล้านบาท

	2558	2557
ค่าใช้จ่ายในการระงับหนี้	13.09	10.04
หนี้สงสัยจะสูญ	140.50	1,569.46
รวมค่าใช้จ่ายในการระงับหนี้และหนี้สงสัยจะสูญ	153.59	1,579.50

4.11 เหตุการณ์ภายหลังรอบระยะเวลารายงาน

ตามพระราชบัญญัติกองทุนเงินให้กู้ยืมเพื่อการศึกษา พ.ศ.2560 ประกาศในราชกิจจานุเบกษา วันที่ 27 มกราคม 2560 ให้ยกเลิกพระราชบัญญัติกองทุนเงินให้กู้ยืมเพื่อการศึกษา พ.ศ.2541 โดยให้โอนบรรดากิจการ ทรัพย์สิน สิทธิ หน้าที่ หนี้ ภาระผูกพัน พนักงานและลูกจ้าง และเงินงบประมาณของกองทุนเงินให้กู้ยืมเพื่อการศึกษาตามพระราชบัญญัติกองทุนเงินให้กู้ยืมเพื่อการศึกษา พ.ศ.2541 และของกองทุนเงินกู้ยืมเพื่อการศึกษาที่ผูกกับรายได้ในอนาคต (กรอ.) ตามระเบียบกระทรวงการคลังฯ ที่มีอยู่ในวันก่อนวันที่พระราชบัญญัตินี้มีผลใช้บังคับไปเป็นของกองทุนเงินให้กู้ยืมเพื่อการศึกษาตามพระราชบัญญัตินี้

4.12 การอนุมัติงบการเงิน

งบการเงินนี้ได้รับการอนุมัติให้ออกงบการเงินจากคณะกรรมการกองทุนเงินให้กู้ยืมเพื่อการศึกษา เมื่อวันที่ 30 ตุลาคม 2561

ส่วนที่ 4 ภาพกิจกรรมสำคัญ

ภาพกิจกรรมสำคัญ

กยศ. ปั้นนักธุรกิจใหม่ด้วยงานวิจัย วว.

ดร.ฑิตติมา วิชัยรัตน์ ผู้จัดการกองทุนฯ ร่วมกับนายยงยุทธ เสาวพฤษ์ ผู้ว่าการสถาบันวิจัยวิทยาศาสตร์และเทคโนโลยีแห่งประเทศไทย (วว.) ให้การสนับสนุนและส่งเสริมการอบรมพัฒนาศักยภาพผู้กู้ยืมที่สำเร็จการศึกษาในระดับ ปวส. อนุปริญญา หรือปริญญาตรี ที่มีความสนใจเป็นนักธุรกิจหรือผู้ประกอบการ โดยการนำผลงานวิจัย วว. ไปต่อยอดในการเริ่มต้นธุรกิจ พร้อมการอบรมแผนงานด้านการตลาด วิเคราะห์การลงทุน และการนำเสนอแผนธุรกิจต่อสถาบันการเงิน เพื่อการดำเนินธุรกิจอย่างครบวงจร

กองทุนเงินให้กู้ยืมเพื่อการศึกษา (กยศ.) และธนาคารออมสิน

ดร.ฑิตติมา วิชัยรัตน์ ผู้จัดการกองทุนเงินให้กู้ยืมเพื่อการศึกษา และ ดร.ธัชพล กาญจนกูล รักษาการแทนผู้อำนวยการธนาคารออมสิน ได้ร่วมลงนามในบันทึกความร่วมมือเพื่อศึกษาและทบทวนกระบวนการดำเนินงานที่เกี่ยวข้องกับการให้กู้ยืมเงินและติดตามการชำระหนี้ของ กยศ. และศึกษาแนวทางการพัฒนาระบบการดำเนินงานใหม่ที่มีประสิทธิภาพเป็นไปตามวัตถุประสงค์ของ กยศ. ในปัจจุบัน

กยศ. จับมือ สมศ. พัฒนาคุณภาพการศึกษา

นายยงยุทธ ยุทธวงศ์ รองนายกรัฐมนตรี เป็นประธานในงานลงนามบันทึกข้อตกลงระหว่างหน่วยงาน โดยมี ดร.ฑิตติมา วิชัยรัตน์ ผู้จัดการกองทุนฯ ร่วมลงนามบันทึกข้อตกลง กับสำนักงานรับรองมาตรฐานและประเมินคุณภาพการศึกษา (สมศ.) เพื่อการแลกเปลี่ยนข้อมูลที่เป็นประโยชน์สำหรับหน่วยงานในลักษณะเครือข่ายภาครัฐ เพื่อนำสู่การพัฒนาคุณภาพการศึกษาของประเทศ ณ ศูนย์นิทรรศการและการประชุมไบเทค บางนา

กยศ. รวมใจปันโลหิต ต่อชีวิตเพื่อนมนุษย์

ในปีงบประมาณ 2558 กองทุนเงินให้กู้ยืมเพื่อการศึกษา ได้ร่วมกับศูนย์บริการโลหิตแห่งชาติ สภากาชาดไทย และสถานศึกษาจัดงาน *"กยศ. รวมใจปันโลหิต ต่อชีวิตเพื่อนมนุษย์"* เพื่อรับบริจาคโลหิตถวายเป็นพระราชกุศล เนื่องในโอกาสมหามงคลที่ สมเด็จพระเทพรัตนราชสุดาฯ สยามบรมราชกุมารีทรงเจริญพระชนมายุครบ 60 พรรษา ระหว่างวันที่ 11 กุมภาพันธ์ - 22 กันยายน 2558 จำนวน 9 จังหวัด ได้แก่ จังหวัดเชียงใหม่ พะเยา อุบลราชธานี นครราชสีมา พิษณุโลก สงขลา ขอนแก่น มหาสารคาม และนครศรีธรรมราช ทั้งนี้การจัดกิจกรรมรับบริจาคโลหิตจากกลุ่มนักเรียนนักศึกษากองทุน

เป็นกิจกรรมสาธารณประโยชน์ตอบแทนสังคมและอันเป็นการปลูกฝังค่านิยมและจิตสำนึกที่ดีให้กับนักเรียน นักศึกษากองทุนผ่านกิจกรรมที่เป็นประโยชน์ต่อสังคมโดยได้รับบริจาคโลหิตจำนวนรวม 2,835,800 ซีซี

สรุปยอดการบริจากโลหิต “กยศ. รวมใจปันโลหิต ต่อชีวิตเพื่อนมนุษย์ ปีที่ 2”

วันที่จัดกิจกรรม	สถานที่	จำนวนที่บริจาคโลหิตได้ (คน)	ปริมาตร (ซีซี)
11-13 กุมภาพันธ์ 58	มหาวิทยาลัยพะเยา จังหวัดพะเยา	992	347,200
17-18 มีนาคม 58	มหาวิทยาลัยแม่โจ้	921	285,600
19 มีนาคม 58	มหาวิทยาลัยเชียงใหม่	644	198,400
20 มีนาคม 58	มหาวิทยาลัยพายัพ จังหวัดเชียงใหม่	307	95,600
21 มีนาคม 58	มหาวิทยาลัยราชภัฏเชียงใหม่	573	186,400
8-9 เมษายน 58	มหาวิทยาลัยนเรศวร จังหวัดพิษณุโลก	713	285,200
24-25 สิงหาคม 2558	มหาวิทยาลัยเทคโนโลยีราชมงคลอีสาน วิทยาเขตขอนแก่น	995	417,200
28 สิงหาคม 2558	มหาวิทยาลัยมหาสารคาม	436	174,400
2-3 กันยายน 2558	มหาวิทยาลัยเทคโนโลยีสุรนารี จังหวัดนครราชสีมา	390	156,000
9-10 กันยายน 2558	มหาวิทยาลัยราชภัฏอุบลราชธานี	242	101,400
15-16 กันยายน 2558	มหาวิทยาลัยทักษิณ	1,214	485,600
21-22 กันยายน 2558	มหาวิทยาลัยราชภัฏนครศรีธรรมราช	257	102,800
รวม		**7,684**	**2,835,800**

"คืนความสุขให้ประชาชน โดยกระทรวงการคลัง"

นายรังสรรค์ ศรีวรศาสตร์ ปลัดกระทรวงการคลัง ประธานกรรมการกองทุนเงินให้กู้ยืมเพื่อการศึกษา มอบของที่ระลึกให้แก่ผู้ว่าราชการจังหวัดลพบุรี พร้อมด้วยนายมนัส แจ่มเวหา อธิบดีกรมบัญชีกลาง กรรมการและเลขานุการคณะกรรมการกองทุนฯ และนางสาวมุจลินท์ กำชัย รองผู้จัดการกองทุนฯ ในงานกิจกรรม *"คืนความสุขให้ประชาชน โดยกระทรวงการคลัง"* ซึ่งหน่วยงานภายในการกำกับดูแลของกระทรวงการคลัง ร่วมเปิดบูธให้คำแนะนำประชาชนในเรื่องต่างๆ ในจังหวัด ลพบุรี ขอนแก่น สงขลา และเชียงใหม่ โดยกองทุน ได้ร่วมเปิดบูธให้คำแนะนำแก่นักเรียน นักศึกษา ผู้ปกครอง ที่ให้ความสนใจ

พิธีลงนามบันทึกความร่วมมือว่าด้วยการไกล่เกลี่ยลูกหนี้ตามคำพิพากษาในชั้นบังคับคดี

ดร.ฑิตติมา วิชัยรัตน์ ผู้จัดการกองทุนเงินให้กู้ยืมเพื่อการศึกษา และนางสาวรื่นวดี สุวรรณมงคล อธิบดีกรมบังคับคดี ได้ร่วมลงนามในบันทึกความร่วมมือว่าด้วยการไกล่เกลี่ยลูกหนี้ตามคำพิพากษาในชั้นบังคับคดี เมื่อวันที่ 4 กุมภาพันธ์ 2558 ณ ห้องประชุมคชสาร 2 ชั้น 3 อาคารกรมบังคับคดี

มหกรรมไกล่เกลี่ยเฉลิมพระเกียรติ 87 พรรษา

กองทุนเงินให้กู้ยืมเพื่อการศึกษา (กยศ.) ร่วมมือกับกรมบังคับคดีจัดงานมหกรรมไกล่เกลี่ยชั้นบังคับคดี กลุ่มผู้กู้ยืมที่ถูกฟ้องร้องต่อศาลในเขตกรุงเทพฯ รุ่นปี 2555-2556 เมื่อวันที่ 21-22 กุมภาพันธ์ 2558 ณ กรมบังคับคดี กรุงเทพฯ

กยศ. จัดกิจกรรมครบรอบ 17 ปี (15 มีนาคม 2558)

กองทุนเงินให้กู้ยืมเพื่อการศึกษา จัดกิจกรรมเนื่องในโอกาสครบรอบ 17 ปี โดยมี ดร.ฑิตติมา วิชัยรัตน์ ผู้จัดการกองทุนฯ คณะผู้บริหารและเจ้าหน้าที่กองทุนฯ ได้จัดทำบุญเลี้ยงพระเพื่อความเป็นสิริมงคล ณ ห้องประชุมกองทุนเงินให้กู้ยืมเพื่อการศึกษา ซึ่งได้อาราธนาพระราชญาณกวี (ปิยโสภณ) และพระภิกษุสงฆ์แห่งวัดพระรามเก้า กาญจนาภิเษก จำนวน 9 รูป เจริญพระพุทธมนต์ และบรรยายธรรมเทศนา เพื่อสร้างขวัญกำลังใจให้แก่คณะผู้บริหารและเจ้าหน้าที่กองทุนฯ เมื่อวันที่ 12 มีนาคม 2558

ทั้งนี้กองทุนฯ ได้จัดให้มีกิจกรรมส่งของใช้จำเป็นให้ทหารชายแดนใต้ ภายใต้ชื่อ แทนคำขอบคุณ แทนความห่วงใย จากใจชาว กยศ. ส่งต่อให้ทหารชายแดนใต้ เพื่อเป็นขวัญและกำลังใจต่อไป

แทนคำขอบคุณ
แทนความห่วงใย
จากใจชาว กยศ.
ส่งต่อให้ทหารชายแดนใต้

แทนคำขอบคุณ
แทนความห่วงใย
จากใจชาว กยศ.

กิจกรรม CSR วันสถาปนาครบรอบปีที่ 17 กยศ.

กองทุนเงินให้กู้ยืมเพื่อการศึกษา ได้จัดกิจกรรมเพื่อสังคมเนื่องในโอกาสวันสถาปนากองทุนฯ ครบรอบปีที่ 17 โดยจะนำคณะผู้บริหารและพนักงานกองทุนฯ เข้าดำเนินกิจกรรมสนับสนุนโรงเรียนบ้านพุเลียบ จังหวัดกาญจนบุรี ด้วยการสร้างโรงเพาะเห็ดและการจัดทำแปลงเกษตรเพื่อเป็นแหล่งวัตถุดิบในการประกอบอาหารและสร้างรายได้ในชุมชนตามแนวทางเศรษฐกิจพอเพียงรวมถึงช่วยดำเนินการปรับแต่งสนามเด็กเล่นให้มีความสวยงาม เพื่อส่งเสริมพัฒนาการเรียนรู้ของนักเรียน และบริจาคอุปกรณ์กีฬาของเล่นฝึกทักษะเสริมพัฒนาการ เพื่อทางโรงเรียนบ้านพุเลียบได้ใช้ประโยชน์และเป็นแหล่งเรียนรู้ของชุมชนต่อไป

"บทบาทของสถานศึกษาที่ดำเนินงานกองทุนเงินให้กู้ยืมเพื่อการศึกษา" ระดับอาชีวศึกษา

กยศ. ได้ร่วมมือกับศูนย์คุณธรรม (องค์การมหาชน) จัดประชุมสัมมนาพิเศษระดับผู้บริหาร เพื่อจุดประกายให้ผู้บริหารสถานศึกษาได้เห็นความสำคัญและตระหนักถึงบทบาทในการปลูกฝังคุณธรรมและจริยธรรมของผู้กู้ให้มีความรับผิดชอบต่อตนเองและสังคมโดยการชำระคืนเงิน กยศ. ณ ห้องซาลอนบี ชั้น 2 โรงแรมสวิสโฮเต็ล เลอคองคอร์ด กรุงเทพฯ เมื่อวันที่ 12 มิถุนายน 2558 โดยมี ศาสตราจารย์เกียรติคุณ นายแพทย์เกษม วัฒนชัย องคมนตรี ได้ให้เกียรติเป็นองค์ปาฐก ในการปาฐกถาพิเศษในหัวข้อ *"คุณธรรมจริยธรรมของสถานศึกษาในการดำเนินงานกองทุน"* และการบรรยายพิเศษหัวข้อ *"บทบาทของสถานศึกษากับความรับผิดชอบต่อการดำเนินงานกองทุน"* โดย ดร.ฑิตติมา วิชัยรัตน์ ผู้จัดการกองทุนเงินให้กู้ยืมเพื่อการศึกษา พร้อมกันนี้ยังมีเสวนาพิเศษหัวข้อ *"บทบาทของสถานศึกษาในการสร้างวินัยทางการเงินให้กับผู้กู้ยืมเงิน กยศ."*

กองทุนเงินให้กู้ยืมเพื่อการศึกษา (กยศ.) ร่วมกับศูนย์คุณธรรม (องค์การมหาชน) จัดอบรมเชิงปฏิบัติการหลักสูตร *"บทบาทของสถานศึกษาที่ดำเนินงานกองทุนเงินให้กู้ยืมเพื่อการศึกษา"* สำหรับผู้ปฏิบัติงานสถานศึกษาระดับอาชีวศึกษา รุ่นที่ 1 ขึ้น เพื่อให้สถานศึกษาเห็นความสำคัญและตระหนักถึงบทบาทในการปลูกฝังคุณธรรมและจริยธรรมของผู้กู้ยืมให้เป็นเยาวชนที่ดี สามารถบ่มเพาะกู้ยืมให้มีวินัยทางการเงิน มีจิตสำนึกและความรับผิดชอบในการชำระหนี้คืนกองทุน โดยมีสถานศึกษาเข้าร่วมอบรมจำนวน 99 แห่ง เมื่อวันที่ 5 - 7 สิงหาคม 2558 ณ โรงแรมอิงธาร รีสอร์ท จังหวัดนครนายก

กยศ. ร่วมลงนามบันทึกข้อตกลง ความร่วมมือกับ บริษัท บาธรูม ดีไซน์ จำกัด

ดร.ฑิตติมา วิชัยรัตน์ ผู้จัดการกองทุนเงินให้กู้ยืมเพื่อการศึกษา และ นายวัชรมงคล เบญจธนะฉัตร์ ประธานกรรมการบริหารบริษัท บาธรูม ดีไซน์ จำกัด ได้ร่วมทำบันทึกข้อตกลงความร่วมมือกัน เพื่อสร้างจิตสำนึก ความรับผิดชอบ และรณรงค์ให้แก่ผู้กู้ยืมเงินกองทุนในการชำระเงินคืน และเป็นต้นแบบองค์กรนายจ้างที่ดีในการส่งเสริมให้บุคลากรของบริษัท บาธรูม ดีไซน์ จำกัด มีวินัยทางการเงิน มีความซื่อสัตย์และมีความกตัญญูต่อเงินแผ่นดินในการชำระหนี้คืนกองทุน เมื่อวันที่ 28 กรกฎาคม 2558 ณ ห้องประชุม 1 ชั้น 2 สำนักงานคณะกรรมการนโยบายรัฐวิสาหกิจ (สคร.)

วันต่อต้านคอร์รัปชันแห่งชาติ ประจำปี 2558

ผู้บริหารและพนักงานกองทุนฯ ร่วมงานวันต่อต้านคอร์รัปชันแห่งชาติ ประจำปี 2558 ภายใต้แนวคิด *“Active Citizen ปลุกสำนึกไทย ต้านภัยคอร์รัปชัน”* เมื่อวันอาทิตย์ที่ 6 กันยายน 2558 ณ โรงแรมเซ็นทารา แกรนด์ แอท เซ็นทรัลเวิลด์

กองทุนเงินให้กู้ยืมเพื่อการศึกษา (กยศ.) จัดกิจกรรมเสวนา กยศ. พบสื่อมวลชนท้องถิ่น ประจำปี 2558

กองทุนเงินให้กู้ยืมเพื่อการศึกษาร่วมกับสำนักประชาสัมพันธ์เขต 1-8 กรมประชาสัมพันธ์ และบริษัท ข้อมูลเครดิตแห่งชาติ จำกัด จัดกิจกรรมเสวนาในหัวข้อ *"กยศ. มิติใหม่ กู้ให้ยาก...จ่ายให้ง่าย"* เพื่อเป็นการสร้างความรู้ความเข้าใจเกี่ยวกับบทบาทหน้าที่ ตลอดจนนโยบายและทิศทางการดำเนินงานกองทุนให้สื่อมวลชนท้องถิ่นได้รับทราบ เพื่อช่วยกระจายข่าวสารให้แก่ประชาชนในพื้นที่ต่อไป ทั้งนี้ กิจกรรมดังกล่าวได้ทยอยจัดขึ้นใน 8 จังหวัดได้แก่ เชียงใหม่ สุราษฎร์ธานี ขอนแก่น สงขลา อุบลราชธานี พิษณุโลก จันทบุรีและกาญจนบุรี ระหว่างเดือนกุมภาพันธ์-กันยายน 2558

การพัฒนาองค์การ
สู่ความเป็นเลิศ
ด้านการให้บริการ
โดยใช้หลักบริหารจัดการที่ดี

studentloan.or.th

กองทุนเงินให้กู้ยืมเพื่อการศึกษา

เลขที่ 89 อาคาร เอไอเอ แคปปิตอล เซ็นเตอร์ ชั้น 5-6 ถนนรัชดาภิเษก แขวงดินแดง เขตดินแดง กทม. 10400

Call Center 0-2016-4888